

Saltsøvej 14B, 4050 Skibby

8. juni 2026



Titel:	§16b-miljøtilladelse til husdyrbruget Saltsøvej 14B, 4050 Skibby
Stamdata	
Godkendelsestype:	§ 16 b husdyrbrug, med ammoniakemission under 750 kg NH ₃ -N/år
Dato for afgørelse:	08.06.2026
Ansøger og ejer:	Husdyrbrug v/Liselotte Frederiksen/MH Horses, Saltsøvej 14B, 4050 Skibby
Husdyrbrugets adresse:	Saltsøvej 14B, 4050 Skibby
CVR-nr.:	28563701
CHR nr.:	132399
Ejendomsnr:	9837116
Matrikel-nr.:	16a - Skibby By, Skibby
Andre husdyrbrug drevet af ansøger:	Saltsøvej 14B, 4050 Skibby
Biaktiviteter:	Ingen
Tilsynsmyndighed:	Frederikssund Kommune, Center for By og Landskab, Miljø Torvet 2, 3600 Frederikssund Mail: landbrug@frederikssund.dk Tlf.: 47351000
Konsulent ansøger:	AGROVI I/S, Ann Reitan Frost Tlf: 51797484 E-mail: afr@agrovi.dk
Ansøgningsskema:	250121
Ansøgning indsendt:	7. maj 2025
Version:	3
Sagsbehandler kommune:	Carina Fredskov Kristiansen

Indhold

Resumé.....	4
Tidligere afgørelser	4
Afgørelse om tilladelse efter husdyrbruglovens §16b.....	5
Dispensation	5
Ansøgers ansøgning om dispensation.....	5
Afgørelse om dispensation	5
Retsvirkning	6
Vilkår	7
Generelle vilkår	7
Husdyrbrugets anlæg og landskabelige påvirkning	7
Gener	8
Lugt	8
Støj.....	8
Lys.....	9
Skadedyr	9
Forurening	10
Driftsforstyrrelser og uheld.....	10
Gødningshåndtering.....	10
Beskyttelse af jord, grund- og overfladevand og affald	10
Vurderinger og begrundelse for vilkår	11
Generelle vilkår.....	11
Husdyrbrugets anvendelse af BAT	11
Husdyrbrugets anlæg og placering	11
Ejendommens historik.....	11
Naturbeskyttelsesloven	12
Generelle afstandskrav.....	12
Indretning og drift	13
Kommuneplanen og samlet vurdering af projektets landskabelige påvirkning	13
Gener	14
Lugt	14
Støj.....	14
Transport.....	15
Støv	15
Lys	15
Skadedyr	15
Forurening	16
Spildevand	16
Foder.....	16
Gødningshåndtering.....	16
Natur	17
Beskyttelsesniveau ved ammoniakfølsomme naturområder	17

Kategori 1-natur	17
Kategori 2-natur	17
Kategori 3-natur	18
Øvrig § 3 natur	18
Natura 2000-områder	18
Bilag IV arter.....	18
Offentliggørelse	20
Nabo-/partshøring.....	20
Indsendelse af høringssvar	20
Indkomne høringssvar	20
Offentliggørelse	20
Annoncering	21
Klagevejledning.....	21
Udnyttelse af tilladelsen	22
Retsbeskyttelse.....	22
Bilag	23
Bilag 1	23
Oversigtskort over ejendommens bygninger og anlæg	23
Oversigt over stalde og gødningsopbevaringsanlæg	24
Bilag 2	25
Byplanvedtægt nr. 4 Skibby Kommune.....	25
Bilag 3	26
Eksisterende læskure til fjernelse.....	26
Bilag 4	27
Udpegningsgrundlaget for Roskilde Fjord	27
Bilag 5	27
Ansøgning om tilladelse efter husdyrbruglovens § 16 b	27

Resumé

Frederikssund Kommune har den 7. maj 2025 modtaget en ansøgning om § 16 b miljøtilladelse på Saltsøvej 14B, 4050 Skibby.

Ansøger ønsker at lovliggøre en løsdrift, der er opført i 2018. Denne er placeret umiddelbart nord for maskinhuset, og giver hestene adgang til de foldarealer, der ligger nord for ridehuset og maskinhuset. Ansøger ønsker desuden at etablere 2 nye løsdrifter til ejendommens ungheste. Disse ønskes placeret umiddelbart vest for ridehuset samt syd for rytterstuen, der ligger syd for stuehuset og laden. 2 læskure, der pt er placeret sydvest for ejendommen fjernes.

Husdyrbruget vil fremadrettet blive reguleret efter Husdyrbrugloven (Bekendtgørelse af lov om husdyrbrug og anvendelse af gødning m.v. LBK nr. 1065 af 21/08/2025), hvorved der opnås større fleksibilitet i staldens anvendelse. Husdyrbruget har et produktionsareal på mere end 200 m² husdyrhold med heste og er derfor omfattet af Husdyrbrugloven § 16b, stk. 1.

Ammoniakemissionen fra stalde og lager er 272 kg NH₃-N/år i ansøgt drift. Da ammoniakemissionen er mindre end 750 kg N/år er husdyrbruget ikke omfattet af krav om BAT ammoniak.

Husdyrgødningen håndteres som fast husdyrgødning og dybstrøelse, som opbevares i container.

Ejendommens drift omhandler avl, træning og hestepension. Omfanget af avl godtgør ikke stutridrift og dermed drift af landbrugsejendom efter Planlovens¹ definitioner. De nye- og de endnu ikke godkendte bygninger vurderes derfor ikke nødvendige anlæg til drift af ejendommen som landbrug, og der er derfor foretaget en udvidet landskabelig vurdering af disse anlæg.

Frederikssund Kommune vurderer, at det ansøgte projekt ikke har en væsentlig negativ indvirkning på naboer, miljø, naturværdier og landskabelige værdier.

Tidligere afgørelser

Der er ikke tidligere udstedt miljøtilladelse til ejendommen.

¹ Bekendtgørelse af lov om planlægning, LBK nr 1157 af 01/07/2020

Afgørelse om tilladelse efter husdyrbruglovens §16b

Frederikssund Kommune meddeler hermed tilladelse til husdyrbruget på Saltsøvej 14B, 4050 Skibby.

Der meddeles tilladelse til heste. Det samlede produktionsareal er på 465 m².

Husdyrgødning fra produktionen håndteres som fast husdyrgødning opbevaret i container.

Der gives tilladelse til en samlet ammoniakemission på 272 kg NH₃-N/år fra stalde og gødningslagre.

Tilladelsen omfatter følgende bygninger:

- Eksisterende bygning "Hestestald, lille" med hestebokse (BBR 4) med 120 m² produktionsareal til heste, dybstrøelse.
- Eksisterende bygning "Hestestald, stor" med hestebokse (BBR 3) med 165 m² produktionsareal til heste, dybstrøelse.
- Lovliggørelse af læskur "Løsdrift 1 v. maskinhus" til heste på dybstrøelse med 48 m² produktionsareal.
- Nyt læskur "Løsdrift 2 (nord)" til heste på dybstrøelse med 66 m² produktionsareal.
- Nyt læskur "Løsdrift 3 (syd)" til heste på dybstrøelse med 66 m² produktionsareal.
- Container til fast husdyrgødning på 15 m².
- Eksisterende ridehus, 1.485 m².
- Eksisterende maskinhus, 188 m².
- Øvrige driftsbygninger.

Anlæggende er placeret som vist på Bilag 1.

Dispensation

Ansøgers ansøgning om dispensation

Løsdrift 2 (nord) ligger mindre end 30 m fra naboskel. Der søges derfor om dispensation fra afstandskravet. Løsdriften skal bruges af ejendommens heste. Særligt unghestene har stor gavn af muligheden for at være udegående hele året. I det daglige opdeles hestene i faste grupper, f.eks. hopper og vallakker eller efter alder. Løsdrift 2 (nord) placeres, så foldarealerne nord for indkørslen kan tilgås fra løsdriften. Skal løsdriften placeres mere end 30 m fra skel, vil den skulle placeres vest for ridebanen ned mod indkørslen. Det medfører, at den vil skulle placeres mere end 20 m fra eksisterende bygninger.

Afgørelse om dispensation

Løsdrift 2 (nord) ansøges placeret sådan, at afstanden til naboskellet mod nord bliver ca. 2 m, hvor afstandskravet jf. Husdyrlovens § 8 stk. 1 nr. 7 er 30 m. Naboskellet er en ubebygget mark i omdrift.

På grund af de eksisterende anlægs og foldenes placering og udformning er placingsmulighederne for læskuret på ejendommen få. Skal det ansøgte læskur betjene foldene mod vest og samtidig overholde afstandskravet til naboskel, skal læskuret placeres mindst 70 m fra nærmeste eksisterende bygning på ejendommen (ridehuset). Det er Frederikssund Kommunes vurdering, at en sådan placering ville have væsentlig negativ indvirkning på områdets landskabelige karakter. Ydermere er afstanden fra det ansøgte læskur til nærmeste nabobeboelse mod vest ca. 470 m.

Set ud fra en samlet betragtning vurderes den ansøgte placering af læskuret at være den bedste for det ansøgte og uden væsentlige gener for omgivelserne. Der lægges yderligere vægt på, at der ansøges om en mindre, let bygning, som etableres i tilknytning til den

eksisterende ridehal, der er væsentligt højere end det ansøgte læskur, der derfor vanskeligt vil kunne ses på afstand. Det vurderes, at en dispensation ikke vil være til gene for eller påvirke mulighederne for byggeri på nabomatriklen.

Der stilles vilkår om, at læskuret skal fjernes senest 1 år efter dets ansøgte funktion ophører. Yderligere stilles der vilkår om, at læskuret skal fremstå med facader i træ i farven sort, mørkegrøn eller stå ubehandlet. Taget skal være sort/mørkt. Læskuret må ikke opføres med blanke og/eller reflekterende materialer.

På denne baggrund og i medfør af husdyrbruglovens § 9, stk. 3 meddeler Frederikssund Kommune dispensation fra kravet i § 8, stk. 1, nr. 4 og 7.

Retsvirkning

Miljøtilladelsen er meddelt på baggrund af husdyrbruglovens § 16 b (LBK nr. 1065 af 21. august 2025) og husdyrgodkendelsesbekendtgørelsen (BEK nr. 1089 af 16. oktober 2024).

Miljøtilladelsen bortfalder, hvis den ikke er udnyttet inden 6 år efter, at den er meddelt. Hvis en del af miljøtilladelsen ikke er udnyttet, bortfalder tilladelsen for denne del, se husdyrbruglovens § 59 a, stk. 1.

En afgørelse anses for udnyttet, når byggeriet faktisk er afsluttet (se husdyrgodkendelsesbekendtgørelsens § 63, stk. 1). Hvis der ikke foreligger et byggeri, anses en afgørelse for udnyttet, når det konstateres, at det, der er truffet afgørelse om, faktisk er gennemført (se husdyrgodkendelsesbekendtgørelsens § 63, stk. 2).

Hvis den meddelte miljøtilladelse ikke har været udnyttet, helt eller delvist, i tre på hinanden følgende år, betragtes det som kontinuitetsbrud. Herved bortfalder den del af miljøtilladelsen, der ikke har været udnyttet de seneste tre år, jævnfør husdyrbruglovens § 59a, stk. 1.

Afgørelsen omfatter alene forholdet til husdyrbrugloven. Øvrige relevante tilladelser og godkendelser, herunder eventuelt byggetilladelse og nedsivningstilladelse skal indhentes særskilt.

Afgørelsen kan skriftligt påklages til Natur- og Miljøklagenævnet. Klagevejledningen fremgår af kapitel 6.

Vilkår

Miljøtilladelsen meddeles på følgende vilkår;

Generelle vilkår

- 1) Tilladelsen omfatter samtlige landbrugsmæssige aktiviteter vedr. bygningerne på ejendommen Saltsøvej 14B, 4050 Skibby.
- 2) Husdyrbruget med tilhørende anlæg skal indrettes og drives i overensstemmelse med de oplysninger, der fremgår af ansøgningsmaterialet skema nr. 250121 af 07.05.2025 med efterfølgende version 3.
- 3) Miljøtilladelsen skal, til enhver tid, være tilgængelig for de personer, der har ansvaret for husdyrbrugets daglige drift. Herudover skal driftspersonalet til enhver tid være gjort bekendt med tilladelsens indhold og betingelser.
- 4) Den, der har ansvaret for husdyrbrugets drift, er ansvarlig for, at vilkårene for husdyrbruget overholdes.

Husdyrbrugets anlæg og landskabelige påvirkning

Indretning og drift

- 5) Husdyrbruget får tilladelse til et maksimalt produktionsareal med dyretyper, staldsystemer og teknologi samt arealer til gødningsoptagelse som anført i tabellerne herunder:

Stalde og produktioner				
Stald (navn/nr.)*	Dyr	Staldsystem	Teknologi	Produktionsareal (m ²)
Lille stald	Heste	Dybstrøelse	Ingen	120
Store stald	Heste	Dybstrøelse	Ingen	165
Løsdrift 1 (maskinhus)	Heste	Dybstrøelse	Ingen	48
Løsdrift 2 (nord)	Heste	Dybstrøelse	Ingen	66
Løsdrift 3 (syd)	Heste	Dybstrøelse	Ingen	66
Samlet areal				465

*For bygningsoversigt, se bilag 1.

Opbevaringsanlæg			
Anlæg	Teknologi	Effekt af teknologi (reduktion i %)	Gødningsoptagelsesareal (m ²)
Container (mødding)	-	-	20

- 6) Læskurene Løsdrift 1, Løsdrift 2 og Løsdrift 3 kan etableres uden fast bund. Der må ikke fodres og vandes i læskurene, der skal forsynes med dybstrøelsesmåtte.
- 7) Belægningen i ridehuset og på ridebanen skal bestå af naturmaterialer som f.eks. sand og grus.

- 8) Læskurene Løsdrift 1, Løsdrift 2 og Løsdrift 3 skal fremstå med facader i træ i farven sort eller mørkegrøn eller stå ubehandlet. Taget skal være sort/mørkt. Læskurene må ikke opføres med blanke og/eller reflekterende materialer.
- 9) De to læskure, der er placeret sydvest for ejendommen, skal fjernes senest 2 måneder efter læskurene Løsdrift 2 og Løsdrift 3 er opført, se bilag 3.
- 10) Læskurene Løsdrift 2 og Løsdrift 3 og containeren til fast husdyrgødning skal fjernes senest 1 år efter deres ansøgte funktioner ophører.

Gener

Lugt

- 11) Der skal til stadighed opretholdes en god staldhygiejne, herunder sikres, at stalde, gangarealer og fodringsanlæg holdes rene.
- 12) Driften må ikke give anledning til væsentlige lugtgener uden for ejendommens areal. Kommunen har mulighed for på et senere tidspunkt at påbyde lugtreducerende tiltag. Denne mulighed kan tages i anvendelse, hvis kommunen vurderer, at der forekommer lugtgener, der er væsentligt større end de, der lå til grund for vurderingerne i denne miljøtilladelse.

Støj

- 13) Husdyrbrugets bidrag til støjniveauet angivet som det ækvivalente, korrigerede støjniveau i dB(A) målt ved nabobeboelse eller opholdsarealer indenfor 15 m fra boligen må i intet punkt overskride følgende grænseværdier, målt 1½ meter over terræn i frit felt:

Dag	Tidsinterval	Grænseværdi dB(A)	Midlingstid
Hverdage	07.00 – 18.00	55	8 timer
Lørdag	07.00 – 14.00	55	7 timer
Lørdag	14.00 – 18.00	45	4 timer
Søn- og helligdage	07.00 – 18.00	45	8 timer
Aften	18.00 – 22.00	45	1 time
Nat	22.00 – 07.00	40	½ time

Støjens maksimalværdi (LpA, maks.) må i natperioden kl. 22.00–07.00 ikke overstige 55 dB(A) ved beboelser.

De angivne grænseværdier for ækvivalent støj skal være overholdt inden for referencetiden, som er det mest støjbelastede tidsrum i perioden.

- 14) Husdyrbrugets bidrag til støjniveauet angivet som det ækvivalente, korrigerede støjniveau i dB(A) målt på ejendommens bygningsparcel i grænsen til Byplanvedtægt nr. 4 Skibby Kommune må i intet punkt overskride følgende grænseværdier, målt 1½ meter over terræn i frit felt:

Dag	Tidsinterval	Grænseværdi dB(A)	Midlingstid
Hverdage	07.00 – 18.00	45	8 timer
Lørdag	07.00 – 14.00	45	7 timer
Lørdag	14.00 – 18.00	40	4 timer
Søn- og helligdage	07.00 – 18.00	40	8 timer
Aften	18.00 – 22.00	40	1 time
Nat	22.00 – 07.00	35	½ time

Støjens maksimalværdi (LpA,maks) må i natperioden kl. 22.00–07.00 ikke overstige 50 dB(A) ved beboelser.

De angivne grænseværdier for ækvivalent støj skal være overholdt inden for referencetiden, som er det mest støjbelastede tidsrum i perioden.

- 15) Støjvilkårene omfatter al støj fra landbrugsdriften på ejendommens bygningsmatrikel, dvs. også støj fra køretøjer på matriklen. Støj fra brug af landbrugsredskaber i marken er dog ikke omfattet.
- 16) Såfremt kommunen bestemmer, at overholdelse af grænseværdierne for støj skal dokumenteres, skal målinger/beregninger udføres efter gældende vejledninger. Målingerne/beregningerne skal foretages af et målefirma/-institut, som er uvildigt, og som af Miljøstyrelsen er godkendt til at til at udføre "Miljømåling - ekstern støj".

Lys

- 17) Udendørs belysning og lys fra stalde må ikke give anledning til væsentlige gener for naboer og trafikken på nærliggende veje. Hvis der efter kommunens vurdering opstår væsentlige lysgener, der vurderes at være væsentligt større end der kan forventes ifølge grundlaget for miljøvurderingen, kan kommunen meddele påbud om, at der skal gennemføres afhjælpende foranstaltninger.

Skadedyr

- 18) Det skal til enhver tid vedligeholdes, renholdes og ryddes op på ejendommens indendørs og udendørs arealer, så der ikke opstår risiko for tilhold af skadedyr (rotter mv.). Bekæmpelse af rotter skal ske i henhold til aftale med autoriseret rottebekæmper, f.eks. via den kommunale ordning.
- 19) Der skal udføres en effektiv flue- og skadedyrsbekæmpelse i overensstemmelse med gældende retningslinjer fra Aarhus Universitet.

Forurening

Driftsforstyrrelser og uheld

- 20) Bedriften skal indrettes og drives, så spild og andet ukontrolleret udslip af forurenende stoffer forhindres eller forebygges, og sådan at skadernes omfang begrænses, hvis der alligevel sker uheld. Ved uheld, der afstedkommer risiko for forurening af miljøet, skal beredskabet straks kontaktes via tlf. 112.

Gødningshåndtering

- 21) Håndtering af husdyrgødning skal altid foregå under opsyn og således, at spild undgås og under hensyn til omgivelserne.

Beskyttelse af jord, grund- og overfladevand og affald

- 22) På ejendommen skal der forefindes dokumentation for bortskaffelse af affald til rette modtager, herunder kvittering for aflevering af farligt affald.
-

Vurderinger og begrundelse for vilkår

Miljøtilladelsen er givet på en række vilkår, der samlet har til formål at sikre, at husdyrbruget bliver drevet på en hensigtsmæssig måde og med en minimal risiko for at skade miljøet utilsigtet. Begrundelse for vilkårene er beskrevet herunder.

Ansøger har indsendt en ansøgning via www.husdyrgodkendelse.dk og har samtidig indsendt en redegørelse og vurdering, som krævet i husdyrgodkendelsesbekendtgørelsens bilag 1, punkt A og B.

Frederikssund Kommune vurderer, at husdyrbruget har truffet de nødvendige foranstaltninger til at forebygge og begrænse forurening og drives på en måde, der er foreneligt med omgivelserne. Det sker ved anvendelse af den bedst tilgængelige teknik, når husdyrbruget indrettes og drives som beskrevet i ansøgningen, og efterlever vilkårene i denne tilladelse.

Frederikssund Kommune vurderer, at projektet ikke vil påvirke Natura 2000-områder væsentligt og ikke vil ødelægge sjældne plantearter eller have en væsentlig effekt på potentielle eller eksisterende leve-, raste- eller yngleområder for bilag IV- og andre sjældne arter, og at den økologiske funktionalitet for arterne bevares på minimum samme niveau.

Generelle vilkår

Frederikssund Kommunes vurdering

Produktionen er etableret på Saltsøvej 14B beliggende i Frederikssund Kommune. Der er ikke tidligere udstedt miljøtilladelse til ejendommen.

Der er ansøgt om drift af husdyrhold i både eksisterende og nye bygninger. Miljøtilladelsen anses derfor som værende taget i brug fra meddelelsesdatoen.

Ejer og ansvarshavende for driften skal sørge for, at vilkårene overholdes. Det er desuden vigtigt, at Frederikssund Kommune altid orienteres om ejerskifte eller ændringer i ansvarshavende for driften, for at sikre en god dialog mellem landmanden og kommunen. Der stilles vilkår herom.

Husdyrbrugets anvendelse af BAT

Frederikssund Kommunes vurdering

Ammoniakemissionen fra husdyrbruget er mindre end 750 kg NH₃-N/år, idet ammoniakemissionen er på 272 kg NH₃-N/år. Der er derfor ikke krav om, at husdyrbruget skal overholde et maksimalt BAT-niveau for ammoniakemission.

Husdyrbrugets anlæg og placering

Se ansøgers beskrivelser i miljøansøgningen side 8 og 9 i bilag 5.

Frederikssund Kommunes vurdering

Ejendommens anlæg er beliggende på Saltsøvej 14B ca. 100 m vest for Skibby. Set i lyset af landzonebestemmelserne vurderes dyreholdet ikke erhvervsmæssigt, idet der ikke er redegjort for stutteridrift på ejendommen, og de nye læskure Løsdrift 1, Løsdrift 2 og Løsdrift 3 vurderes på denne baggrund.

Ejendommens historik

- 25/11 2004: Skibby Kommune "godkendte" efter PL § 35, stk. 1 (dvs. landzonetilladelse) en ridehal, bygning 8, indrettet med en ridebane på 20 x 60 m og

et ekstra fag til tribune og opbevaring, i alt 1452 m². Kommunen lagde til grund, at der var tale om et stutteri, men ridehallen krævede landzonetilladelse pga.

størrelsen.

- 21/7 2015: Frederikssund Kommune gav landzonetilladelse til hestepension og rideskole i eksisterende bygninger (14-16 heste og ponyer til hestepension; 14-16 heste og ponyer til rideskole og stutteri, heraf 6 avlshest og resterende til rideskole).
- 3/1 2017: Frederikssund Kommune gav landzonetilladelse til en ridebane på 29 x 68 m (ser på ortofoto ud til at være opført samtidig med ridehallen i 2004) og en rotunde på 23,4 m i diam.
- 17/6 2020: Frederikssund Kommune gav landzonetilladelse til en vinterfold/ridebane på 28 x 75 m. Denne er i 2023 ændret til 6 paddocks.
- 21/1 2025: Frederikssund Kommune gav landzonetilladelse til rytterstue. Ejendommen drives ifølge det ansøgte som stutteri, hestepension og rideskole med op til 32 heste og ponyer med nogenlunde ligelig fordeling mellem hestepension og rideskole/stutteri.

Naturbeskyttelsesloven

Frederikssund Kommunes vurdering

Husdyrbruget er beliggende inden for kystnærhedszonen, men uden for øvrige beskyttelseslinjer og fredninger.

Ejendommen og de ansøgte anlæg er beliggende i den bagerste del af kystnærhedszonen i en afstand af ca. 2,5 km til kyst. Det er Frederikssund Kommunes opfattelse, at det ansøgte ikke vil medføre en forringelse af oplevelsen af det kystnære landskab, og at kystnærhedszonen er respekteret ved det ansøgte projekt.

Det ansøgte vurderes ikke i konflikt med øvrige bygge- og beskyttelseslinjer (å, sø, skov, kirke, diger fortidsminder).

Generelle afstandskrav

Se ansøgers beskrivelse i miljøansøgningen side 10 i bilag 5.

Frederikssund Kommunes vurdering

De generelle afstandskrav i Husdyrbruglovens §§ 6, 7 og 8 gælder for etablering, udvidelse og ændring, som medfører forøget forurening, hvilket vil sige de ansøgte stalde Løsdrift 1, Løsdrift 2 og Løsdrift 3. Staldene Lille stald, Store stald og mødding er eksisterende stalde og anlæg uden ændringer.

Afstandene i forhold til husdyranlæg:

	Afstands-krav	Opmålt afstand	Bemærkninger
Ikke almene vandforsyningsanlæg	25 m	Ca. 430 m	83617, Saltsøvej 16
Almene vandforsyningsanlæg	50 m	Ca. 750 m	83590, Skibby Vandværk
Vandløb (herunder dræn) og søer	15 m	Ca. 100 m	Sø mod sydvest
Offentlig vej og privat fællesvej	15 m	Ca. 32 m	Skibbyvej, fra Løsdrift 1
Levnedsmiddelvirksomhed	25 m	> 25 m	Ukendt
Beboelse på samme ejendom	15 m	Ca. 28 m	Fra Løsdrift 3
Naboskel	30 m	Ca. 1 m	Løsdrift 2 (nord)
Nabobeboelse	50 m	Ca. 80 m	Fra Løsdrift 1
Sten- og jorddiger	-	Ca. 100 m	
Kategori 1 natur	/	Ca. 2,4 km	Overdrev, Selsø
Kategori 2 natur	/	Ca. 1,1 m	Overdrev, sydvest
Kategori 3 natur	/	Ca. 525 m	Mose, nordvest
Eksisterende eller ifølge kommuneplanens rammedel fremtidigt byzone- eller sommerhusområde	50 m	Ca. 35 m Ca. 52 m	Fra eksisterende stald Fra løsdrift 1 (maskinhus)
Område i landzone, der i lokalplan er udlagt til boligformål, blandet bolig og erhvervsformål eller til offentlige formål med henblik på beboelse, institutioner, rekreative formål og lign.	50 m	Ca. 35 m Ca. 52 m	Fra eksisterende stald Fra løsdrift 1 (maskinhus)
Område i landzone med "samlet bebyggelse"	50 m	Ca. 375 m	Saltsøvej 23
Område i landzone med "samlet bebyggelse"	50 m	Ca. 395 m	

Der søges om dispensation fra afstandskravet på 30 m til naboskel. Den nye Løsdrift 2 ønskes opført ca. 1 m fra naboskel mod nord. Frederikssund Kommune meddeler dispensation til det ansøgte, se afsnit 2.

Indretning og drift

Se ansøgers beskrivelser i miljøansøgningen side 7 i bilag 5.

Frederikssund Kommunes vurdering

Placering af stalde og gødningsopbevaringsanlæg fremgår af kort på bilag 1. Produktionsarealerne er angivet som nettoarealer.

Der er stillet vilkår for at fastholde ansøger på de produktionsarealer og øvrige oplysninger, der ligger til grund for kommunens miljøtilladelse.

Kommuneplanen og samlet vurdering af projektets landskabelige påvirkning

Frederikssund Kommunes vurdering

Ejendommen ligger i et område, som iht. kommuneplanen er bevaringsværdigt landskab. Inden for de udpegede bevaringsværdige landskaber gælder, at landskabernes specifikke karakter og særlige visuelle oplevelsesmuligheder skal beskyttes mod byggeri, anlæg og ændringer i arealanvendelsen, som kan svække eller udviske disse kvaliteter.

På baggrund af sagens oplysninger vurderer kommunen samlet, at de ansøgte etableringer

og ændringer kan gennemføres uden at være i strid med kommuneplanens udpegninger og uden en væsentlig negativ påvirkning af landskabet. Det forudsættes herunder, at de vilkår, der er fastsat i miljøtilladelsen, overholdes.

Gener

Lugt

Se ansøgers beskrivelse i miljøansøgningen side 15 i bilag 5.

Frederikssund Kommunes vurdering

Lugtemissionen i nudrift og ansøgt drift er beregnet i IT-ansøgningssystemet.

Områdetype	Mindste geneafstand (korrigeret)	Faktisk vægtet afstand
Enkelt-bolig i landzone uden landbrugspligt		
Violvej 15	Kan ikke beregnes	115 m
Violvej 19	Kan ikke beregnes	127 m
Samlet bebyggelse/lokalplan	24 m	1.118 m
Saltsøvej 23		
Byzone, Skibby	29 m	91 m

Lugtberegningerne viser, at afstandskravene i godkendelsesbekendtgørelsen overholdes for både nærmeste nabobeboelse, samlet bebyggelse og byzone. Den beregnede lugt til nærmeste enkelt-boliger i landzone uden landbrugspligt er så lav, at den ikke kan beregnes. Da alle lugtgeneafstande er overholdt, vurderes det, at der med det ansøgte projekt ikke vil opstå væsentlige lugtgener fra husdyrbruget.

Boliger på ejendomme med landbrugspligt eller ejet af ansøger er ikke omfattet af beskyttelsesniveauet. Det vil sige, at de ikke indgår i vurderingen af, om der ligger enkeltboliger eller samlet bebyggelse inden for de beregnede geneafstande.

Lugtgeneafstandene måles fra staldmidten på hver staldbygning og vægtes, hvis der er flere staldbygninger.

De vejledende geneafstande bygger på en forudsætning om "god staldhygiejne". Minimering af lugtgener fra stalde er således erfaringsmæssigt meget afhængigt af god staldhygiejne, hvorfor der stilles vilkår herom.

Der stilles desuden vilkår om, at driften på et senere tidspunkt ikke må give anledning til væsentlige lugtgener, samt at kommunen har mulighed for at påbyde lugtreducerende tiltag, hvis kommunen vurderer, at der forekommer lugtgener, der er væsentligt større end de, der ligger til grund for ovennævnte vurdering.

På grund af den meget lave lugtpåvirkning fra husdyrbruget kan lugtkonsekvenszonen ikke beregnes. I stedet tages der udgangspunkt i lugtgeneafstanden til byzone, som er 29 m, og som indgår ved afgrænsning af, hvilke naboer, der får tilsendt udkastet i naboøringen.

Støj

Se ansøgers beskrivelser i miljøansøgningens side 22 i bilag 5.

Frederikssund Kommunes vurdering

Ud fra ansøgers oplysninger vurderes de væsentligste støjkloder at være støj fra den daglige drift på ejendommen med dyr og maskiner. Aktiviteten er hovedsageligt om morgenen og om eftermiddagen alle dage. Transporterne kommer normalt i dagtimerne og forventes ikke at

give anledning til støjgener. Der er en daglig drift med maskiner til fodring og daglig vedligehold fra kl. 7 – 18.

For også fremadrettet at sikre de nærmeste nabobeboelser mod væsentlige støjgener, stilles der vilkår til det maksimale bidrag til den samlede støjbelastning.

Der er fastsat vilkår om støjgrænser svarende til områdetype 3 i henhold til Miljøstyrelsens vejledning (5/1984) om Ekstern støj fra virksomheder. Områdetype 3 er "blandet bolig og erhverv" og anvendes også til landbrugsdrift. Umiddelbart øst for ejendommen er beboelsesområde nr. 1 i Byplanvedtægt nr. 4 Skibby Kommune beliggende, som er forbeholdt åben lav bebyggelse. For dette område fastsættes der støjvilkår svarende til Miljøstyrelsens vejlednings områdetype 5.

Det vurderes, at ejendommens støjende aktiviteter ikke vil medføre væsentlige støjgener for omgivelserne, fordi de støjende aktiviteter og transport primært vil forekomme i dagtimerne.

Ved klage over støj og hvis tilsynsmyndigheden finder, at klagen er velbegrundet, skal overholdelse af støjgrænserne dokumenteres. Dokumentation skal ske i form af støjmåling eller beregning udført efter retningslinjerne i Miljøstyrelsens vejledninger.

Transport

Se ansøgers beskrivelser i miljøansøgningens side 16 i bilag 5.

Frederikssund Kommunes vurdering

Der findes ikke beboelser i nærheden af indkørslen til ejendommen, som er ca. 300 m vest for Saltsøvej 14b. Kørsler til og fra ejendommen ad indkørselsvejen og interne transporter vurderes således ikke at give anledning til gener for omkringboende, og der stilles ingen særlige vilkår i forhold til transport.

Støv

Ansøger oplyser, at de væsentligste årsager til støv fra en husdyrproduktion er transporter på grusvej og håndtering af foder og strøelse. Der forventes ikke væsentlige støvgener fra driften – hvis der skulle opstå støv i sommerperioden vil arealet blive vandet.

Frederikssund Kommunes vurdering

Det vurderes, at støvkilderne, som hovedsageligt vil være kørsel på grusvej og håndtering af foder, vil være så begrænsede, at de ikke vil kunne påvirke naboerne i væsentlig grad, og der stilles ingen særlige vilkår i forhold til støv.

Lys

Ansøger oplyser, at der er udendørs belysning ved indgange til bygningerne. Lyset er rettet nedad og er kun tændt i forbindelse med brugen af bygningerne.

Frederikssund Kommunes vurdering

Ejendommens bygninger med udendørslys ligger ikke tæt på andre beboelser.

Generelt kan lys give anledning til gener for omgivelser og omkringboende. For at undgå dette, stilles der vilkår om at udendørs belysning og lys fra stalde ikke må give anledning til væsentlige gener for naboer og trafikken på nærliggende veje.

Skadedyr

Ansøger oplyser; Regelmæssig rengøring af stalde og opbevaringsanlæg til foder vil være med til at begrænse gener fra skadedyr og fluer. Der anvendes fluebekæmpelse i det omfang der er nødvendigt. Hvis der opstår problemer med rotter, vil disse blive bekæmpet med det

samme. Der anvendes autoriserede kasser med rottegift, til bekæmpelse af rotter.

Frederikssund Kommunes vurdering

For at sikre naboer mod gener, stilles der vilkår om at bekæmpe fluer og skadedyr i overensstemmelse med retningslinjerne fra Aarhus Universitet, Skadedyrslaboratoriet, se fx <https://www.pestium.dk/dpil/>

Forurening

Spildevand

Ansøger oplyser; Tagvand fra tage af bygninger afledes til dræn eller faskine. Der ændres ikke på spildevand på eksisterende bygninger.

Frederikssund Kommunes vurdering

Ved vask af dyr, maskiner og redskaber kan der opstå jord- og/eller grundvandsforurening med blandt andet sæber, olie og sprøjtemidler, hvis vasken foregår på bar jord eller grus eller udledes til bar jord, grusbelagte arealer, vandløb, dræn eller søer. Den slags aktiviteter skal ske på en plads, som er indrettet og drevet i henhold til Vaskepladsbekendtgørelsen og det vil kræve en udbringningstilladelse efter § 45 i Spildevandsbekendtgørelsen. Der er ikke en godkendt plads til vask af dyr, maskiner og redskaber på ejendommen - hvis man ønsker at foretage den slags aktiviteter, skal der ansøges og opnås separat tilladelse dertil.

Foder

Kraftfoder og korn opbevares indendørs.

Gødningshåndtering

Ansøger oplyser; Dybstrøelsen i hesteboksene muges dagligt og opbevares i container etableret efter gældende regler. Gødningen leveres efter behov til godkendt aftager, eller udbringes på egnede arealer.

Anvendelsen af husdyrgødning vil altid fremgå i det årlige i gødningsregnskab der lovpligtigt skal indberettes til plantedirektoratet. Gødningsregnskabet gemmes i minimum 5 år.

Frederikssund Kommunes vurdering

Dybstrøelsen i hesteboksene muges dagligt og opbevares i container etableret efter gældende regler. Gødningen leveres efter behov til godkendt aftager, eller udbringes på egnede arealer. Anvendelsen af husdyrgødning vil altid fremgå i det årlige i gødningsregnskab der lovpligtigt skal indberettes til plantedirektoratet. Gødningsregnskabet gemmes i minimum 5 år.

Gødningsproduktionen er relateret til antal dyr og ikke til m² produktionsareal. Denne § 16 miljøtilladelse stiller ikke krav om dyrenes maksimale antal, og ejendommens opbevaringskapacitet beregnet i måneder kan derfor variere år for år. Fast husdyrgødning og dybstrøelse opbevares i container. Der er i forbindelse med denne miljøtilladelse ikke givet oplysninger om årsproduktion af husdyrgødning eller opbevaringskapacitet i måneder. Frederikssund Kommune vurderer, at det fremover kan beregnes i forbindelse med tilsyn og ud fra gødnings-regnskabets opgørelser, om vilkåret bliver overholdt. Hvis der foretages ændringer, som har indflydelse på opbevaringskapaciteten, skal disse oplysninger indsendes til kommunen.

Natur

Se ansøgers beskrivelse i miljøansøgningen side 12 i bilag 5.

Frederikssund Kommunes vurdering

Beskyttelsesniveau ved ammoniakfølsomme naturområder

Totaldepositionen er den ammoniakdeposition, som stammer fra husdyrbrugets stalde og lagre - både fra den eksisterende og den ansøgte drift. Merdepositionen er den ekstra ammoniakdeposition, som det ansøgte projekt forårsager. Merdepositionen skal beregnes ud fra alle etableringer, udvidelser eller ændringer foretaget siden 2017 (8-års driften og nudriften).

Beskyttelsesniveau for ammoniakdeposition til forskellige naturkategorier:

Naturtyper	Fastsat beskyttelsesniveau
<i>Kategori 1. §7 stk. 1, nr. 1 i Loven Ammoniakfølsomme naturtyper indenfor Natura 2000.</i>	<i>Max. totaldeposition afhængig af antal husdyrbrug i nærheden</i> <ul style="list-style-type: none">• 0,2 kg N/ha/år ved > 1 husdyrbrug• 0,4 kg N/ha/år ved 1 husdyrbrug• 0,7 kg N/ha/år ved 0 husdyrbrug
<i>Kategori 2. §7 stk. 1, nr. 2 i Loven. Højmoser, lobeliesøer, heder større end 10 ha og overdrev større end 2,5 ha, udenfor Natura 2000.</i>	<i>Max. totaldeposition på 1,0 kg N/ha/år</i>
<i>Kategori 3. Heder, moser og overdrev, som er beskyttet af naturbeskyttelseslovens § 3 samt ammoniakfølsomme skove.</i>	<i>Ved merdeposition på over 1,0 kg N/ha/år: Ud fra en konkret vurdering stilles evt. krav om en maksimal belastning</i>

De væsentligste beregninger af ammoniakdepositioner i ansøgningen viser:

Naturområde	Afstand til anlæg, stald	Merdeposition nudrift (kg N/ha/år)	Merdeposition 8 års-drift (kg N/ha/år)	Totaldeposition (kg N/ha/år)
<i>Kategori 1 Overdrev</i>	2,5 km Ø	0,0	0,0	0,0
<i>Kategori 2 Overdrev</i>	1,2 km SV	0,0	0,0	0,0
<i>Kategori 3 Mose</i>	630 m V	0,0	0,0	0,0
<i>Øvrig § 3 Eng</i>	100 m SV	0,3	0,3	0,4

Den samlede ammoniakfordampning fra staldanlægget er i det digitale ansøgningssystem beregnet til 272 kg NH₃-N årligt.

Kategori 1-natur

Det nærmeste kategori 1 område er overdrev i Natura 2000 område nr. 136 Roskilde Fjord. Naturområdet ligger 2,5 km øst for ejendommen. Beregning af totalammoniakdepositionen til området viser 0,0 kg NH₃-N/ha/år, hvilket lever op til kravet og det vurderes, at det ansøgte, ikke vil påvirke områdets dyre- og planteliv. Det er ikke relevant at vurdere, om der er kumulation fra andre ejendomme, da totalammoniakdepositionen er 0,0 kg NH₃-N/ha/år.

Kategori 2-natur

Det nærmeste kategori 2 område er et overdrev 1,2 km mod sydvest. Totalammoniakdepositionen er 0,0 kg NH₃-N/ha/år, hvilket lever op til kravet på maksimalt

1,0 kg NH₃-N/ha/år. Det vurderes dermed, at det ansøgte ikke vil påvirke området's dyre- og planteliv.

Kategori 3-natur

Det nærmeste kategori 3 områder er en mose ca. 630 m vest for anlægget. Generelt kan merdeposition i forhold til nudrift på over 1,0 kg NH₃-N/ha/år medføre tilstandsændring på naturtyper, hvis de er særligt følsomme. Projektet medfører ikke ammoniak merdeposition fra husdyrbruget til mosen.

Der er ikke andre kategori 3 naturområder, hvor ammoniakmerdeposition overstiger 1,0 kg N/ha/år. Udpeget ammoniakfølsom skov ligger længere væk.

Frederikssund Kommune vurderer, at projektet ikke vil påvirke naturkvaliteten i kategori 3-områder.

Øvrig § 3 natur

Det nærmeste øvrige § 3 registrerede naturområde er en eng, der ligger 100 m mod sydøst. Projektet medfører en merdeposition på 0,3 kg NH₃-N/ha/år. Frederikssund Kommune vurderer, at engen ikke vil ændre naturtilstand som følge af projektet. Miljøtilladelsen medfører dermed ikke behov for dispensation fra naturbeskyttelseslovens § 3.

Natura 2000-områder

Ved sagsbehandling af et ansøgt projekt skal kommunen desuden foretage en vurdering efter habitatbekendtgørelsen (nr. 1098 af 21.08.2023): *§ 6. Før der træffes afgørelse i medfør af de bestemmelser, der er nævnt i § 7, skal der foretages en vurdering af, om projektet i sig selv, eller i forbindelse med andre planer og projekter, kan påvirke et Natura 2000-område væsentligt.*

Det nærmeste Natura 2000 område er nr. 136 Roskilde Fjord/ Habitatområde nr. 120, som ligger 2,3 km øst for ejendommen. Udpegningsgrundlaget fremgår af Bilag 4.

Ammoniakemissionen er beregnet til 0,0 kg NH₃-N/ha/år fra ejendommen, og vurderes ikke at medføre en risiko for en væsentlig påvirkning af de beskyttede naturtyper indenfor Natura 2000-områderne, jævnfør ovenstående gennemgang af naturområder i nærheden af ejendommen, og dermed heller ikke for de arter, der danner udpegningsgrundlag for områderne.

Det vurderes på baggrund heraf, at det ansøgte projekt isoleret set ikke via ammoniakfordampning kan få negativ indvirkning på arterne og naturtyperne, som Natura 2000-områderne er udpeget for at beskytte.

Det vurderes desuden, at det ansøgte projekt, i kumulation med andre projekter, ikke vil få negativ virkning på udpegningsgrundlaget for Natura 2000-områderne, jf. ovenstående gennemgang af naturområder i nærheden af ejendommen.

Det konkluderes på baggrund af ovenstående, at det ikke i henhold til habitatbekendtgørelsen er nødvendigt at foretage en miljøkonsekvensvurdering i forhold til ammoniakpåvirkning af internationale naturbeskyttelsesområder som følge af ammoniakfordampning fra anlægget.

Bilag IV arter

I henhold til § 10 i Bekendtgørelse om udpegnings og administration af internationale naturbeskyttelsesområder er der indført en streng beskyttelse af en række dyre- og plantearter. Disse arter fremgår af habitatdirektivets bilag IV og kaldes derfor bilag IV-arter.

Bilag IV i EU's habitatdirektiv indeholder en liste over udvalgte dyre- og plantearter, som medlemslandene er forpligtet til generelt at beskytte, uanset om de forekommer inden for

eller uden for beskyttelsesområderne. For at beskytte bilag IV-arter må disses yngle- og rasteområder ikke beskadiges eller ødelægges. Derfor skal land- og skovbrug tilrettelægges deres aktiviteter, således levevilkårene for arterne ikke forringes. Det er lodsejerens eget ansvar ikke at beskadige eller ødelægge bilag IV-arternes yngle- eller rasteområder, også selvom myndighederne ikke har oplyst om konkrete forekomster af bilag IV-arter i området.

Frederikssund Kommune har konkret vurderet det ansøgte projekt i forhold til, hvorvidt dyrearternes yngle- og rasteområder kan beskadiges i arternes naturlige udbredelsesområde som følge af det ansøgte.

Flere dyrearter omfattet af bilag IV kan have yngle- og rasteområde på eller omkring den ansøgte ejendom. Ifølge naturdata på Miljøportalen er der ikke registreret konkrete fund inden for en radius på mere end 500 m fra ejendommen. Det vurderes derfor, at det ansøgte, ikke giver anledning til påvirkning af leve-, yngle- eller rasteområder for evt. bilag IV arter i området.

Offentliggørelse

Nabo-/partshøring

Kommunens forslag til miljøtilladelsen har været sendt i to ugers høring hos ansøgers konsulent og Frederikssund Kommune.

Udkast til tilladelsen er efterfølgende sendt i to ugers høring hos naboer og berørte parter. Høringsberettigede parter er fundet ud fra en beregning af lugtkonsekvensradius fra ejendommen. Konsekvensradius er beregnet til 29 meter (lugtgeneafstand til byzone).

Følgende er hørt:

- Husdyrbrug v) Liselotte Frederiksen/MH Horses, Saltsøvej 14B, 4050 Skibby (ansøger)
- Ann Reitan Frost, Agrovi I/S (ansøgers konsulent)
- Ejere og beboere inden for en radius af 29 m (lugtgeneafstand til byzone) fra det ansøgte anlæg
 - Ingen
- Matrikulære naboer til anlægget
 - Saltsøvej 14, 4050 Skibby
 - Skibby Old 4, 4050 Skibby
 - Saltsøvej 16, 4050 Skibby
 - Saltsøvej 16B, 4050 Skibby

Indsendelse af høringssvar

Dette er et udkast til afgørelse om miljøtilladelse. Høringssvar skal indsendes via mail til landbrug@frederikssund.dk, hvor du også kan henvende dig hvis du ønsker yderligere informationer i høringsperioden.

Høringsperiodens udløb fremgår af brevet tilsendt de hørte parter.

Frederikssund Kommune gør opmærksom på at når afgørelsen foreligger, vil underretning om afgørelsen ske via offentlig annoncering. Når afgørelsen om miljøtilladelsen meddeles, vil dette ske på Frederikssund Kommunes hjemmeside www.frederikssund.dk. Først når afgørelsen er meddelt kan der i klageperioden indgives en klage til Miljø- og Fødevarerklagenævnet (nedenstående klagevejledning følges).

Indkomne høringssvar

Frederikssund Kommune har ikke modtaget kommentarer i høringsperioden.

Offentliggørelse

Følgende har fået meddelelse om udarbejdelse af tilladelsen:

- Husdyrbrug v) Liselotte Frederiksen/MH Horses, Saltsøvej 14B, 4050 Skibby (ansøger)
 - Ann Reitan Frost, Agrovi I/S (ansøgers konsulent)
 - frederikssund@dn.dk - Danmarks Naturfredningsforening samt lokale afdeling
 - info@rgo.dk - Rådet for grøn omstilling
 - natur@dof.dk - Dansk Ornitologisk Forening
 - frederikssund@dof.dk - Dansk Ornitologisk Forening
 - fr@friluftsraadet.dk - Friluftsrådet
 - post@sportsfiskeren.dk - Danmarks sportsfiskerforbund
-

-
- mst@mst.dk – Miljøstyrelsen
 - sst@sst.dk – Sundhedsstyrelsen
 - mail@dkfisk.dk – Danmarks Fiskeriforening
 - nb@ferskvandsfiskeriforeningen.dk - Ferskvandsfiskeriforeningen for Danmark
 - ae@ae.dk - Arbejderbevægelsens Erhvervsråd
 - fbr@fbr.dk – Forbrugerrådet
 - museumslov@romu.dk – Roskilde Museum

Annoncering

Tilladelsen offentliggøres den 1. juli 2026 på Frederikssund Kommunes hjemmeside www.frederikssund.dk

Senest fire måneder efter afgørelsen er truffet vil godkendelsen blive gjort offentlig tilgængelig på Miljøstyrelsens hjemmeside for Digital MiljøAdministration dma.mst.dk.

Klagevejledning

Denne afgørelse er truffet efter Husdyrbruglovens § 16 b, og kan ifølge lovens § 76 påklages til Miljø- og Fødevareklagenævnet.

Hvis du ønsker at klage over afgørelsen, kan du klage til Miljø- og Fødevareklagenævnet. Du skal klage via Klageportalen, som du finder via linket <https://kpo.naevneneshus.dk>, hvor du logger på med NEM-ID. Klagen sendes gennem Klageportalen til den myndighed, der har truffet afgørelsen.

Miljø- og Fødevareklagenævnet skal som udgangspunkt afvise en klage, der kommer uden om Klageportalen, hvis der ikke er særlige grunde til det. Hvis du ønsker at blive fritaget for at bruge Klageportalen, skal du sende en begrundet anmodning til Frederikssund Kommune. Kommunen videresender herefter anmodningen til Miljø- og Fødevareklagenævnet, som træffer afgørelse om, hvorvidt din anmodning kan imødekommes.

Klagefristen udløber 4 uger efter, at afgørelsen er meddelt. Hvis afgørelsen er offentligt annonceret, regnes klagefristen dog altid fra dette tidspunkt. Hvis klagefristen udløber en lørdag eller helligdag, forlænges fristen til den følgende hverdag.

Klagefristen udløber den 29. juli 2026.

En klage er indgivet, når den er tilgængelig for Frederikssund Kommune i Klageportalen. Når du klager, skal du betale et gebyr. Gebyrets størrelse differentieres, alt efter om klager er en borger eller en virksomhed/organisation. Gebyrsatsen er 900 kr. for privatpersoner, mens virksomheder og organisationer skal betale et gebyr på 1.800 kr. Du betaler gebyret med betalingskort i Klageportalen. Gebyret tilbagebetales, hvis du får helt eller delvist medhold i klagen.

Klageberettigede er ansøger, grundejer, myndigheder samt landsdækkende eller lokale organisationer med klageret efter loven, samt enhver med en væsentlig, individuel interesse i sagens udfald.

En klage over afgørelsen har jf. Husdyrbruglovens § 81 stk. 1 ikke opsættende virkning, medmindre Miljø- og Fødevareklagenævnet bestemmer andet. Bestemmelsen indebærer ingen begrænsninger i klagenævnets adgang til at ændre eller ophæve afgørelsen, jf. Husdyrbruglovens § 81, stk. 2. Hvis ansøger igangsætter projektet, før klagesagen er afgjort, sker det således for eget ansvar.

Hvis afgørelsen ønskes indbragt for domstolene, skal dette ifølge Husdyrbruglovens § 90 ske inden 6 måneder fra afgørelsens meddelelse.

Udnyttelse af tilladelsen

Da miljøtilladelsen indebærer opførelse af bebyggelse, som vurderes ikke erhvervsmæssig nødvendig for ejendommens drift, har en klage over afgørelsen jf. husdyrbruglovens § 81 stk. 3 opsættende virkning, medmindre Miljø- og Fødevareklagenævnet bestemmer andet. Tilladelsen må derfor ikke udnyttes før klagefristens udløb. Bestemmelsen indebærer ingen begrænsninger i klagenævnets adgang til at ændre eller ophæve afgørelsen, jf. husdyrbruglovens § 81, stk. 2.

Retsbeskyttelse

Miljøtilladelsen er gældende fra tidspunktet for offentliggørelse af den endelige miljøtilladelse.

Miljøtilladelsen bliver ikke omfattet af reglerne for revurdering efter Husdyrbrugloven.

Miljøtilladelsen medfører, at husdyrbruget bliver omfattet af Husdyrbruglovens kontinuitetsbestemmelser.

Bilag

Bilag 1

Oversigtskort over ejendommens bygninger og anlæg



Øversigt over stalde og gødningsoþbevaringsanlæg



Bilag 2

Byplanvedtægt nr. 4 Skibby Kommune



BP4

Bilag 3

Eksisterende læskure til fjernelse

Læskurene skal fjernes senest 2 måneder efter opførelse af Løsdrift 2 og Løsdrift 3

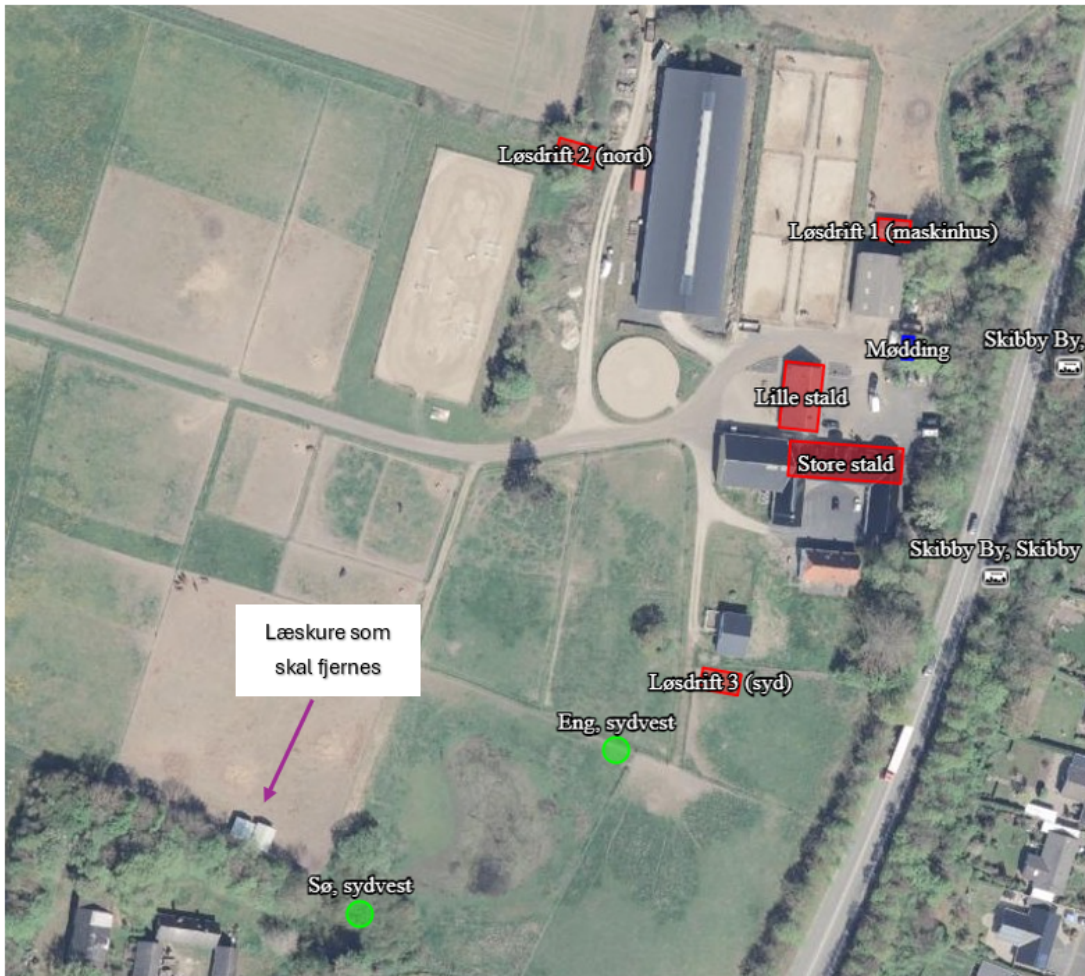

Bilag 4

Udpegningsgrundlaget for Roskilde Fjord

Natura 2000-område nr. 136
Habitatområde H120

Udpegningsgrundlag for Habitatområde nr. 120		
Naturtyper:	Sandbanke (1110)	Vadeflade (1140)
	Lagune* (1150)	Bugt (1160)
	Strandvold med enårige planter (1210)	Strandvold med flerårige planter (1220)
	Kystklint/klippe (1230)	Enårig strandengsvegetation (1310)
	Strandeng (1330)	Søbred med småurter (3130)
	Kransnålalge-sø (3140)	Næringsrig sø (3150)
	Brunvandet sø (3160)	Vandløb (3260)
	Tørt kalksandsoverdrev* (6120)	Kalkoverdrev* (6210)
	Surt overdrev* (6230)	Tidvis våd eng (6410)
	Urtebræmme (6430)	Hængesæk (7140)
	Kildevæld* (7220)	Rigkær (7230)
	Bøg på mor (9110)	Bøg på muld (9130)
	Ege-blandskov (9160)	Skovbevokset tørvemose* (91D0)
	Elle- og askeskov* (91E0)	
Arter:	Mygblomst (1903)	Stellas mosskorpion (1936)
	Eremit* (5380)	Skæv vindelsnegl (1014)
	Sumpvindelsnegl (1016)	Havlampret (1095)
	Stor vandsalamander (1166)	

Tabellen viser naturtyper og/eller arter på udpegningsgrundlag for Natura 2000-området. Tal i parentes henviser til de talkoder, som benyttes for naturtyper og arter fra habitatdirektivets bilag 1 og 2. * angiver, at der er tale om en prioriteret naturtype jf. habitatdirektivet. Ved fuglearterne er det angivet, om der er tale om ynglefugle (Y) eller trækfugle (T).

Bilag 5

Ansøgning om tilladelse efter husdyrbruglovens § 16 b

Vedlagt
