

BIRA ApS
Rådhusvej 5, 2
3520 Farum

Dato	Sagsnr.	Matr.nr.
8. april 2026	01.03.00-P19-42-26	18F Græse By, Græse

BYG OG LANDZONE

Torvet 2
3600 Frederikssund

Telefon 47 35 10 00

www.frederikssund.dk

CVR-nr.: 29 18 91 29

Bank 4319-3430270303

Tilbygning på Sigerslevøstervej 2, 3600 Frederikssund

Vi har den 10. oktober 2025 modtaget din ansøgning om landzonetilladelse til en tilbygning på 206 m², hvoraf to overdækninger udgør hhv. 26 og 24 m² på ejendommen Sigerslevøstervej 2, 3600 Frederikssund.

Afgørelse

Planlovens § 36, stk. 1, nr. 10 giver mulighed for at tilbygge sit helårshus, hvorved det samlede bruttoetagemeter ikke overstiger 500 m².

Det vurderes, at det samlede bruttoetagemeter efter tilbygningen er på 523 m², og derfor kræver en landzonetilladelse.

Landzonetilladelsen er givet i henhold til planlovens § 35, stk. 1.

Landzonetilladelse til tilbygningen er givet på følgende vilkår:

- Tilbygningen bygges som ansøgt.

Det videre forløb

Du må ikke påbegynde byggearbejdet, før du har en byggetilladelse. Du skal fremsende ansøgningen via Byg og Miljø:

<https://www.bygogmiljoe.dk/>

Du skal være opmærksom på, at byggetilladelsen kan indebære krav om at ændre bygningen, så den blandt andet opfylder brand-, isolerings og adgangskrav.

Begrundelse for afgørelse

I landzone har man en umiddelbar ret til at udvide sin bolig med op til 500 bruttokvadratmeter. Den ansøgte tilbygning er dermed 23 m² større end den hvad der kunne godkendes. Det vurderes, at en mindre overskridelse af antal kvadratmeter har en mindre påvirkning af området.

Telefontid:

Mandag 09.00 - 14.00
Tirsdag lukket
Onsdag 09.00 - 14.00
Torsdag 09.00 - 14.00
Fredag 09.00 - 12.00

Se øvrige åbningstider på www.frederikssund.dk

Det vurderes, at tilbygningen ikke vil påvirke det værdifulde kulturlandskab, da ejendommen ligger med en afstand på mellem 675 og 1000 meter til beskyttede fortidsminder.

Ansøgning

Der søges om en tilbygning på 206 m², hvoraf der er to overdækninger på hhv. 24 og 26 m², til enfamiliehuset.

Tilbygningen skal benyttes til pool og saunafaciliteter.

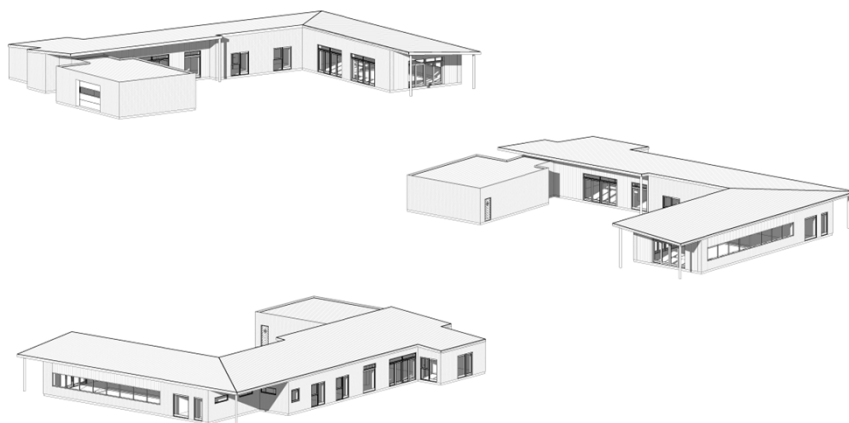

Oplysninger om ejendommen

Ejendommen er en landbrugsejendom på 4,9 ha.

Der blev i 2022 givet tilladelse til skovrejsning på et areal på 2,96 ha.

Ejendommen er beliggende i et område, der i kommuneplanen 2025-2037 er udpeget som et værdifuldt kulturmiljø og ligger inden for kystnærhedszonen.

Inden for en radius af 1000 meter ligger 4 rund- og langhøje.

Naboorientering

Sagen er afgjort uden forudgående naboorientering / partshøring, jf. planlovens § 35, stk. 5. Vi vurderer, at sagen er af underordnet betydning for de omboende, blandt andet fordi nærmest nabo ligger 100 meter mod vest og byggeriet er afskærmet af et skovrejsningsområde og andet høj beplantning.

Naturbeskyttelse, Natura 2000 og bilag IV-arter

Der skal foretages en vurdering af, om det ansøgte kan have en væsentlig påvirkning på et Natura 2000-område eller kan medføre beskadigelse af yngle- og rasteområder for Bilag IV arter.

I henhold til Naturbeskyttelseslovens § 29 a må dyrearter, der er nævnt i bilag 3 (bl.a. spidssnudet frø, stor vandsalamander, markfirben og alle flagermusarter), ikke forsætligt forstyrres med skadelig virkning for arten

eller bestanden. Forbuddet gælder i forhold til alle livsstadier af de omfattede dyrearter. Arternes yngle- og rasteområder, må heller ikke beskadiges eller ødelægges.

Det er vores vurdering, at den ansøgte tilbygning ikke forringer naturtyper eller medfører beskadigelse af bilag IV arter eller af yngle- og rastesteder for bilag IV arter.

Ejendommen ligger 2,3 km fra nærmeste Natura 2000 område, nr. 136 Roskilde Fjord og Jægerspris Nordskov, H120, F105. På grund af sagens karakter og afstand til Natura 2000 område er det vores vurdering at der ikke sker væsentlig påvirkning af Natura 2000 området.

Vi har ikke kendskab til forekomst af IV arter på ejendommen.

Området benyttes nu til haveanlæg. Vi har derfor vurderet, at det ansøgte ikke vil påvirke beskyttet natur eller arter. Vi vurderer samtidig, at der ikke sker skade på yngle- og rasteområder for bilag IV arter.

Offentliggørelse

Tilladelsen bliver offentliggjort 8. april 2026 på www.frederikssund.dk/annoncering. Du skal være opmærksom på, at der kan blive klaget over tilladelsen, og at tilladelsen ikke må udnyttes, før klagefristens udløb. Se klagevejledningen. Hvis vi modtager klager, orienterer vi dig med det samme.

Udnyttelse af tilladelse

Tilladelsen skal udnyttes, inden der er gået 5 år. Hvis den ikke er udnyttet inden eller ikke har været udnyttet i 5 på hinanden følgende år, bortfalder den, jf. planlovens § 56.

Lovgrundlag

- Planloven, LBK nr. 572 af 29. maj 2024 med senere ændringer
- Kommuneplanen for 2025-2037 for Frederikssund Kommune
- Planhabitatbekendtgørelsen (bekendtgørelse nr. 1383 af 26. november 2016 om administration af planloven i forbindelse med internationale naturbeskyttelsesområder samt beskyttelse af visse arter)

Klagevejledning

Du kan klage over afgørelsen til Planklagenævnet, jf. planlovens §§ 58, 59 og 62.

Klagefristen er 4 uger fra offentliggørelsen af afgørelsen på Frederikssund kommunes hjemmeside:
www.frederikssund.dk/annoncering.

Klagen skal sendes via klageportalen. Du finder et link til Klageportalen www.borger.dk (søg efter klageportal). Når du klager, skal du betale et

gebyr. Du kan læse mere om klagemuligheden samt prisen for at klage på deres hjemmeside: <https://naevneneshus.dk/>

Planklagenævnet skal som udgangspunkt afvise en klage, der kommer uden om Klageportalen, hvis der ikke er særlige grunde til det. Hvis du ønsker at blive fritaget for at bruge Klageportalen, skal du sende en begrundet anmodning til Frederikssund Kommune. Vi videresender herefter anmodningen til Planklagenævnet, som træffer afgørelse om, hvorvidt din anmodning kan imødekommes.

En eventuel klage har opsættende virkning, medmindre Planklagenævnet bestemmer andet. Hvis vi modtager en klage, underretter vi dig straks.

Klageberettiget er:

- Enhver med retlig interesse i sagens udfald
- Ministeren for byer og landdistrikter
- Landsdækkende foreninger og organisationer, der som hovedformål har beskyttelsen af natur og miljø, og som repræsenterer mindst 100 medlemmer.
- Landsdækkende foreninger og organisationer, der som hovedformål har varetagelsen af væsentlige brugerinteresser inden for arealanvendelsen, og som repræsenterer mindst 100 medlemmer.

Søgsmål til prøvelse af afgørelsen ved domstolene skal være anlagt inden 6 måneder fra offentliggørelsen af afgørelsen.

Afgørelsen er sendt til orientering til

Ejere

Roskilde Museum, museumslov@romu.dk

Dansk Botanisk Forening, nbu_sj@botaniskforening.dk

Danmarks Naturfredningsforening, dnfrederikssund-sager@dn.dk

Dansk Ornitologisk Forening, natur@dof.dk, frederikssund@dof.dk

Friluftsrådet, Frederikssund@friluftsradet.dk, lokalraad@friluftsradet.dk

Venlig hilsen

Sofie Amalie Erbs-Maibing
Landzonemedarbejder