

↑
**Kort over bygninger opført før 1940
med forslag til bygninger
med høj bevaringsværdi**

- Høj bevaringsværdi
- 1 - 1910 [58]
- 1910 - 1920 [30]
- 1920 - 1930 [49]
- 1930 - 1940 [52]

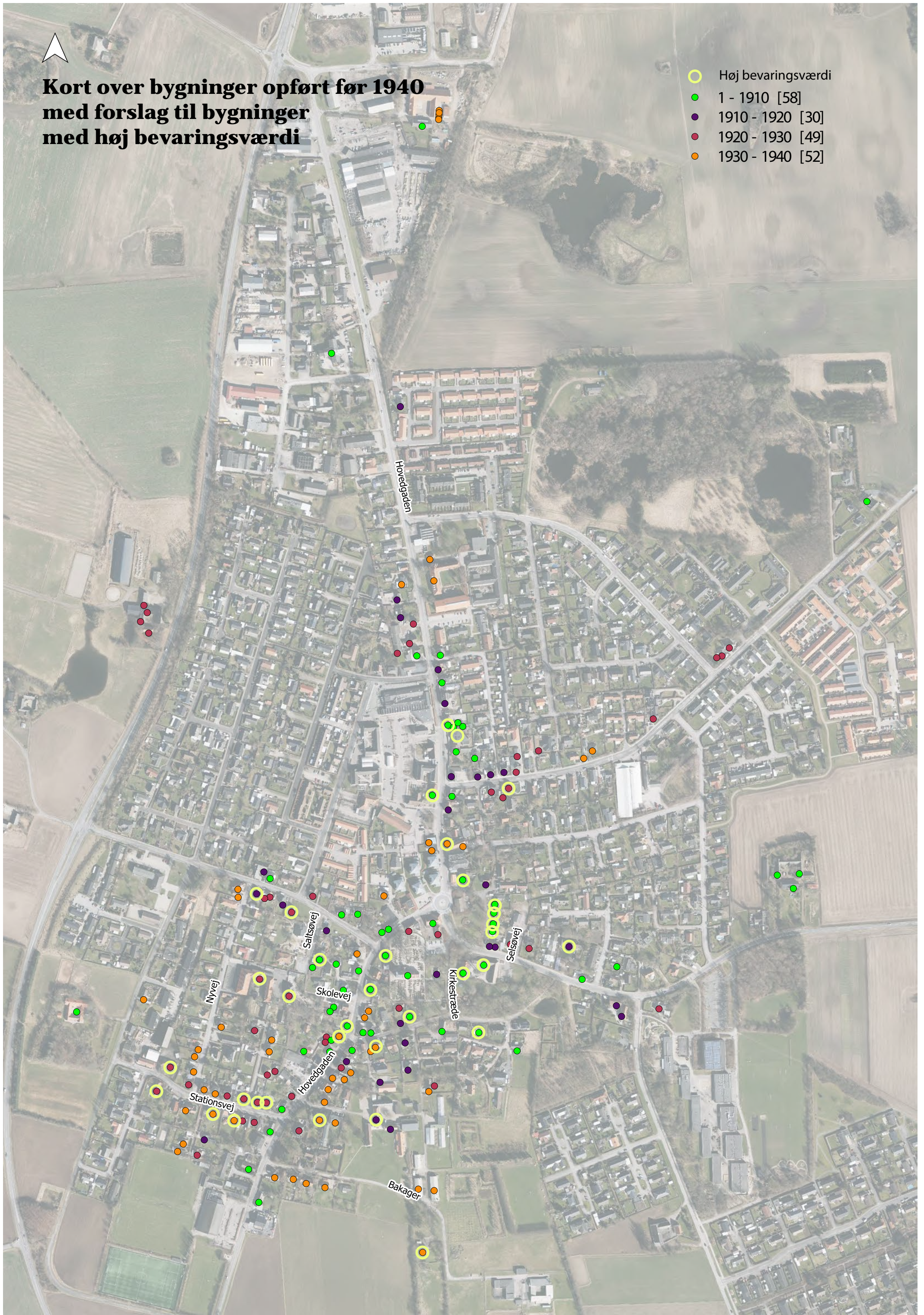

Liste over forslag til bevaringsværdige bygninger med høj bevaringsværdi i Skibby

vej	nr.	opfoer.	SAVE - værdi
Bakager	18	1937	3
Birkevej	6A	1940	2
Birkevej	2	1936	3
Bystrædet	5	1877	3
Bystrædet	7	1900	2
Bystrædet	9	1680	2
Bystrædet	11	1871	2
Degnebakken	3	1880	3
Degnebakken	6	1932	3
Degnebakken	14	1905	3
Nyvej	7C	1923	2
Saltsøvej	5	1864	3
Saltsøvej	9	1929	3
Saltsøvej	15	1920	3
Skolevej	5	1923	2
Stationsvej	2	1930	3
Stationsvej	4	1925	3
Stationsvej	5	1932	3
Stationsvej	6	1930	3
Stationsvej	7	1940	3
Stationsvej	12	1921	2
Stationsvej	13	1930	2
Hovedgaden	17	1907	3
Hovedgaden	19	1904	3
Hovedgaden	29A	1938	3
Hovedgaden	35A	1878	3
Hovedgaden	43A	1900	3
Hovedgaden	46A	1877	3
Hovedgaden	47A	1883	3
Hovedgaden	70A	1892	3
Hovedgaden	72	1939	3
Selsøvej	4A	1871	2
Selsøvej	4B	1871	2
Selsøvej	9G	1920	3
Skuldelevvej	6	1921	3

I alt 35 bygninger udpeget med en høj bevaringsværdi

10 bygninger med bevaringsværdi 2

25 bygninger med bevaringsværdi 3

SAVE - kortlægning og registrering af bevaringsværdier

Bygningsoplysning

Adresse: Bakager 18, 4050 Skibby

Anvendelse: Flerfamiliehus

Opførelsesår: 1937

Beskrivelse: Et pudset gulmalet murstenshus i to etager med altan og terrasse.

Registreringsdato: April 2017

Vurdering

- 3** Arkitektonisk - Velproportioneret funkisvilla med synligt funktionalistisk facadeudtryk, dvs. placering af f.eks. vinduesåbninger følger husets planløsning frem for f.eks. facadesymmetri.
- 4** Kulturhistorisk - Velbevaret funkisvilla, som er tidstypisk.
- 9** Miljømæssig værdi - Huset ligger afsides uden bebyggelsesmæssig eller kulturhistorisk sammenhæng.
- 3** Originalitet - Fremstår originalt i sin helhed, dog er rækværk på altanen og terrasse samt over dækningen på altanen vurderet til ikke at være originalt.
- 5** Tilstand - God.
- 3** Bevaringsværdi - En velbevaret repræsentant for typen funkisvilla.

Foto



Situationsplan



SAVE - kortlægning og registrering af bevaringsværdier

Bygningsoplysning

Adresse: Birkevej 2, 4050 Skibby

Anvendelse: Fritliggende énfamiliehus

Opførelsesår: 1936

Beskrivelse: Et gult murstenshus i to etager med originale bygningsdetaljer bl.a. røde vinduesskodder.

Registreringsdato: April 2017

Vurdering

- 2 Arkitektonisk - Velproportioneret hus med symmetrisk facadeudtryk.
- 5 Kulturhistorisk - Intet kendt.
- 3 Miljømæssig værdi - Del af et kulturmiljø.
- 3 Originalitet - Fremstår originalt i form og udtryk med originale bygningselementer.
- 3 Tilstand - God.
- 3 Bevaringsværdi - Fremstår originalt i form og udtryk med originale bygningselementer. Del af et kulturmiljø.**

Foto



Situationsplan



SAVE - kortlægning og registrering af bevaringsværdier

Bygningsoplysning

Adresse: Birkevej 6, 4050 Skibby

Anvendelse: Bygning til undervisning og forskning

Opførelsesår: 1912. Ombygget i 1951

Beskrivelse: Et større bebyggelseskompleks, med en blanding af historiske og nyopførte længebygninger. Det oprindeligt opførte anlæg består af gule længehuse med hovedbygningen som den mest markante bygning.

Registreringsdato: April 2017

Vurdering

- 3 Arkitektonisk - Flerlænget anlæg med en hovedbygning i klassicistisk stil.
- 2 Kulturhistorisk - Opført som Horns Herreds Kost- og Realskole i 1912. 1918 købt af staten, som siden drev det som statsungdomshjemmet Skibbyhøj. Arealet har skiftet ejer flere gange, og der er blevet ombygget og udbygget.
- 3 Miljømæssig værdi - Anlægget er opført som ét samlet anlæg og fremstår i dag som sådan. Del af et kulturmiljø.
- 3 Originalitet - I sin helhed fremstår anlægget originalt. Dog er hovedbygningen blevet udvidet og der er sat nye døre og vinduer i byningerne samt tilført vinduer i mansardttaget. Beboelselængerne er renoveret og fremstår ikke længere originale.
- 3 Tilstand - God.
- 2 Bevaringsværdi - **Det samlede anlæg fremstår i sin helhed velbevaret med hovedbygning som den mest markante bygning. Del af et kulturmiljøet.**

Foto



Situationsplan



SAVE - kortlægning og registrering af bevaringsværdier

Bygningsoplysning

Adresse: Bystrædet 5, 4050 Skibby

Anvendelse: Fritliggende énfamilieshus

Opførelsesår: 1877

Beskrivelse: Bindingsværkshus med synligt udvendigt træværk. Ombygget med facaderenoveret bindingsværk og nyt tag i bølge- eller skifereternit i 1956.

Registreringsdato: April 2017

Vurdering

4 Arkitektonisk - Længehus i bindingsværk. Facaden er renoveret og rettet op, men huset overholder de oprindelige proportioner.

2 Kulturhistorisk - Oprindeligt fæste/arvefæstehus fra Krabbesholms Gods. Opført som bolig til arbejdsmænd/jordløse husmænd, som ernærede sig ved arbejde for gårdmændene på de omkringliggende gårde.

2 Miljømæssig værdi - Del af et kulturmiljø.

5 Originalitet - Husets proportioner er bevaret, men facade og tag er kraftigt ombygget.

3 Tilstand - God.

3 Bevaringsværdi - Huset er kraftigt ombygget, men har bevaret proportionerne og har en stærk kulturhistorisk sammenhæng til det omgivende kulturmiljø.

Foto



Situationsplan



SAVE - kortlægning og registrering af bevaringsværdier

Bygningsoplysning

Adresse: Bystrædet 7, 4050 Skibby

Anvendelse: Fritliggende énfamilieshus

Opførelsesår: 1877

Beskrivelse: Hvidpudset bindingsværkshus med stråtag og kragetæer.

Registreringsdato: April 2017

Vurdering

- 3 Arkitektonisk - Pudset bindingsværkshus med stråtag.
- 2 Kulturhistorisk - Oprindeligt fæste/arvefæstehus fra Krabbesholms Gods. Opført som bolig til arbejdsmænd/jordløse husmænd, som ernærede sig ved arbejde for gårdmændene på de omkringliggende gårde.
- 2 Miljømæssig værdi - Del af et kulturmiljø.
- 3 Originalitet - Overholder de oprindelige proportioner. Tager er blevet oprettet med kragetæer og der er tilføjet nye vinduer, dog med den originale vinduessætning.
- 3 Tilstand - God.
- 2 Bevaringsværdi - Husets facade er renoveret, men har bevaret proportionerne og har en stærk kulturhistorisk sammenhæng til det omgivende kulturmiljø.

Foto



Situationsplan



SAVE - kortlægning og registrering af bevaringsværdier

Bygningsoplysning

Adresse: Bystrædet 9, 4050 Skibby
Anvendelse: Fritliggende énfamilieshus
Opførelsesår: 1880
Beskrivelse: Bindingsværkshus med synligt udvendigt træværk og stråtag.

Registreringsdato: April 2017

Vurdering

- 3 Arkitektonisk - Længehus med synligt bindingsværk og stråtag med kragetæer.
- 2 Kulturhistorisk - Oprindeligt fæste/arvefæstehus fra Krabbesholms Gods. Selveje fra 1919. Opført som bolig til arbejdsmænd/jordløse husmænd, som ernærede sig ved arbejde for gårdmændene på de omkringliggende gårde.
- 2 Miljømæssig værdi - Del af et kulturmiljø.
- 3 Originalitet - Overholder de oprindelige proportioner, men ny tagbeklædning med kragetæer, nye vinduer og ændrede vindussætning.
- 3 Tilstand - God.
- 2 Bevaringsværdi - Husets facade er renoveret, men har bevaret proportionerne og har en stærk kulturhistorisk sammenhæng til det omgivende kulturmiljø.

Foto



Situationsplan



SAVE - kortlægning og registrering af bevaringsværdier

Bygningsoplysning

Adresse: Bystrædet 11, 4050 Skibby

Anvendelse: Fritliggende énfamilieshus

Opførelsesår: 1871

Beskrivelse: Lyserødt pudset bindingsværkshus med synligt udvendigt træværk og stråtag med kragetæer.

Registreringsdato: April 201

Vurdering

- 3 Arkitektonisk - Pudset bindingsværkshus med stråtag og kragetæer.
- 2 Kulturhistorisk - Oprindeligt fæste/arvefæstehus fra Krabbesholms Gods. Opført som bolig til arbejdsmænd/jordløse husmænd, som ernærede sig ved arbejde for gårdmændene på de omkringliggende gårde.
- 2 Miljømæssig værdi - Del af et kulturmiljø.
- 4 Originalitet - Overholder de oprindelige proportioner, men ny og oprettet tagbeklædning med kragetæer og nye vinduer og dør i nye sætninger.
- 3 Tilstand - God.
- 2 Bevaringsværdi - Husets facade er renoveret, men har bevaret proportionerne og har en stærk kulturhistorisk sammenhæng til det omgivende kulturmiljø.

Foto



Situationsplan



SAVE - kortlægning og registrering af bevaringsværdier

Bygningsoplysning

Adresse: Degnebakken 3, 4050 Skibby

Anvendelse: Fritliggende énfamilieshus

Opførelsesår: 1880

Beskrivelse: Gul murstensbygning med rødbrunt tegltag. Udhus påført i 1916 og garage opført 1924. Samlet fremstår ejendommen som et lille anlæg, men det er alene hovedbygningen, som er SAVE registreret.

Registreringsdato: April 2017

Vurdering

3 Arkitektonisk - Nyklassicistisk villa med særlige bygningsdetaljer på gavle og frontispice. Iflg. tilgængelige kilder vurderes huset til ikke at være det originale fra 1880.

3 Kulturhistorisk - Arvefæste fra stamhuset Egholm til dyrlæge Roepstorff i 1887.

3 Miljømæssig værdi - Central placering i byen og nabo til kirken. Del af et kulturmiljø.

3 Originalitet - Fremstår originalt i form og udtryk.

3 Tilstand - God.

3 Bevaringsværdi - Velbevaret nyklassicistisk villa med særlige bygningsdetaljer og huset ligger centralt i byen. Del af et kulturmiljø.

Foto



Situationsplan



SAVE - kortlægning og registrering af bevaringsværdier

Bygningsoplysning

Adresse: Degnebakken 6, 4050 Skibby
Anvendelse: Fritliggende énfamilieshus
Opførelsesår: 1932
Beskrivelse: Rød murstensbygning med rødbrunt tegltag i to etager og to skorstene. Gul murstensdekoration på facaden.

Registreringsdato: April 2017

Vurdering

- 3 Arkitektonisk - Bedre Byggeskik inspireret skolebygning.
- 2 Kulturhistorisk - Opført som teknisk skole. Formidler Skibbys historie som oplandsby med stærke håndværkstraditioner.
- 3 Miljømæssig værdi - Central placering i byen. Del af et kulturmiljø.
- 3 Originalitet - Fremstår originalt i form og udtryk, dog med nye vinduer og døre.
- 3 Tilstand - God.
- 3 **Bevaringsværdi - Velbevaret bygning med tydelige spor af traditioner fra Bedre Byggeskik. Del af et kulturmiljø.**

Foto



Situationsplan

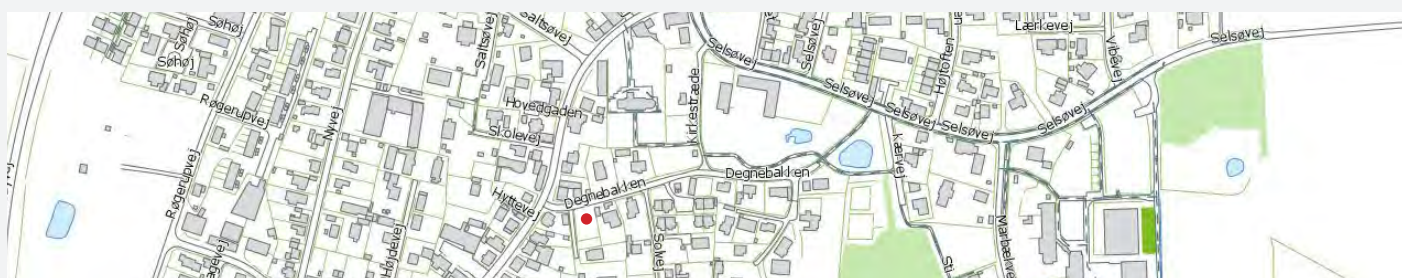

SAVE - kortlægning og registrering af bevaringsværdier

Bygningsoplysning

Adresse: Degnebakken 14, 4050 Skibby

Anvendelse: Fritliggende énfamilieshus

Opførelsesår: 1905

Beskrivelse: Rødt bindingsværkshus med stråtag. Facaden må være rettet op på et tidspunkt, dog er dette ikke registreret.

Registreringsdato: April 2017

Vurdering

- 3 Arkitektonisk - Bindingsværkshus med nyt tag og oprettet facade med ny vinduessætning.
- 5 Kulturhistorisk - Huset var oprindeligt et fæste/arvefæstehus under Krabbesholms Gods.
- 2 Miljømæssig værdi - Ligger centralt og del af et kulturmiljø.
- 3 Originalitet - Fremstår originalt i form og udtryk, dog med oprettet facade, ny vinduessætning og renoveret tagbeklædning.
- 3 Tilstand - God.
- 3 Bevaringsværdi - Fremstår originalt i form og udtryk, dog med renoveret facade og tag. Del af et kulturmiljø.

Foto



Situationsplan



SAVE - kortlægning og registrering af bevaringsværdier

Bygningsoplysning

Adresse: Nyvej 7C, 4050 Skibby

Anvendelse: Bygning til biograf, teater, erhvervsmæssig udstilling, bibliotek, museum, kirke o. lign.

Opførelsesår: 1923

Beskrivelse: Rødpudset murstenshus med rødt tegltag og sprossede vinduer. Ombygget i 1992.

Registreringsdato: April 2017

Vurdering

- 2 Arkitektonisk - Nyklassicistisk skolebygning.
- 2 Kulturhistorie - Opført som skolebygning.
- 2 Miljømæssig værdi - Byens skole og ligger centralt i byen.
- 2 Originalitet - Fremstår originalt i form og udtryk, dog med nye kviste, bredere dør og tilført tilbygninger.
- 3 Tilstand - God.
- 2 **Bevaringsværdi - Velbevaret nyklassicistisk skolebygning, som er centralt beliggende i byen.**

Foto



Situationsplan



SAVE - kortlægning og registrering af bevaringsværdier

Bygningsoplysning

Adresse: Saltsøvej 9, 4050 Skibby
Anvendelse: Fritliggende énfamilieshus
Opførelsesår: 1929
Beskrivelse: Rødmalet murstenshus med rødbrunt tegltag. Tilpasset garagetilbygning.

Registreringsdato: April 2017

Vurdering

- 3 Arkitektonisk - Velproportioneret gavlhus med sprossede vinduer og tilbygget garagebygning.
- 5 Kulturhistorisk - Intet kendt.
- 4 Miljømæssig værdi - Bygningen ligger på en åben hjørnegrund og giver karakter til gaden.
- 3 Originalitet - Fremstår originalt i form og udtryk, dog med en tilbygget garage i et andet formsprog. Det lille runde vindue i gavl er bevaret samt tagets udformning med gesims og uden tagudhæng.
- 3 Tilstand - God.
- 3 Bevaringsværdi - Velproportioneret gavlhus som fremstår originalt med originale bygningselementer som f.eks. lille rundt gavlvindue.

Foto



Situationsplan



SAVE - kortlægning og registrering af bevaringsværdier

Bygningsoplysning

Adresse: Saltsøvej 15, 4050 Skibby

Anvendelse: Fritliggende énfamilieshus

Opførelsesår: 1920

Beskrivelse: Hvidpudset murstenshus med rødbrunt tegltag og sprossede vinduer. Sammenbygget med et udhus med en lav mur så det fremstår, som et lille anlæg. Ombygget i 1982.

Registreringsdato: April 2017

Vurdering

- 3 Arkitektonisk - Bedre Byggeskik inspireret bygning. Fremstår som et samlet lille anlæg, hvor hovedbygning er sammenbygget med en mindre bygning og danner en fælles lukket facade mod vej.
- 5 Kulturhistorisk - Intet kendt.
- 4 Miljømæssig værdi - Det lille anlægs facader er trukket helt frem til vejen og giver karakter til gadeforløbet.
- 4 Originalitet - Fremstår originalt i form og udtryk. Dog med nye vinduer og ornamentdekorationen ved hovedindgangen vurderes ikke at være original.
- 3 Tilstand - God.
- 3 Bevaringsværdi - Velproportioneret lille anlæg med en ensartet lukket facade mod vej. Anlægget fremstår originalt i form og udtryk.

Foto



Situationsplan



SAVE - kortlægning og registrering af bevaringsværdier

Bygningsoplysning

Adresse: Skolevej 5, 4050 Skibby
Anvendelse: Bygning til daginstitution
Opførelsesår: 1918
Beskrivelse: Lyserødt pudset murstenshus med sort tegltag og sprossede vinduer. Ombygget i 1990.

Registreringsdato: April 2017

Vurdering

- 3 Arkitektonisk - Velproportioneret nyklassicistisk institutionsbygning med småsprossede høje vinduer.
- 2 Kulturhistorisk - Opført som realskole og fungeret som lærerbolig på et tidspunkt.
- 3 Miljømæssig værdi - Ligger centralt og i tilknytning til fritidscenteret.
- 3 Originalitet - Velproportioneret og velbevaret nyklassicistisk institutionsbygning med en ikke original tilbygning og ny tagbeklædning.
- 3 Tilstand - God.
- 2 Bevaringsværdi - Velproportioneret og velbevaret institutionsbygning.

Foto



Situationsplan



SAVE - kortlægning og registrering af bevaringsværdier

Bygningsoplysning

Adresse: Stationsvej 2, 4050 Skibby
Anvendelse: Fritliggende énfamilieshus
Opførelsesår: 1930
Beskrivelse: Rødt murstenshus i to etager med matsort cementstenstag. Ombygget i 1945.

Registreringsdato: April 2017

Vurdering

- 3 Arkitektonisk - Bungalow med svung i tagfladen og sidebygninger med tagterrasser.
- 5 Kulturhistorie - Intet kendt.
- 2 Miljømæssig værdi - Del af et kulturmiljø.
- 3 Originalitet - Fremstår originalt i form og udtryk samt originale tag- og facadematerialer.
- 3 Tilstand - God.

- 3 Bevaringsværdi - Velbevaret bungalow med originale sidebygninger og originalt tag- og facademateriale. Del af et kulturmiljø.**

Foto



Situationsplan



SAVE - kortlægning og registrering af bevaringsværdier

Bygningsoplysning

Adresse: Stationsvej 4, 4050 Skibby
Anvendelse: Fritliggende énfamilieshus
Opførelsesår: 1925
Beskrivelse: Rødt murstenshus med rødt tegltag og sidebygning.

Registreringsdato: April 2017

Vurdering

- 3 Arkitektonisk - Bedre Byggeskik inspireret villahus med originale proportioner og sidebygning med fortandede facade.
- 4 Kulturhistorisk - Sidebygningen har på et tidspunkt været anvendt til møbelforretning.
- 2 Miljømæssig værdi - Del af et kulturmiljø.
- 4 Originalitet - Fremstår originalt i form og udtryk. Dog med ombygget sidebygning, som er tilpasset husets facadeudtryk og materialer.
- 4 Tilstand - Mindre God.
- 3 **Bevaringsværdi - Velbevaret Bedre Byggeskik inspireret villahus med originale proportioner. Del af et kulturmiljø.**

Foto



Situationsplan



SAVE - kortlægning og registrering af bevaringsværdier

Bygningsoplysning

Adresse: Stationsvej 5, 4050 Skibby
Anvendelse: Fritliggende énfamilieshus
Opførelsesår: 1932
Beskrivelse: Gulpudset murstenshus med rødbrunt cementstentag. Ombygget i 1945.

Registreringsdato: April 2017

Vurdering

- 3 Arkitektonisk - Velproportioneret villahus.
 - 5 Kulturhistorie - Intet kendt.
 - 2 Miljømæssig værdi - Del af et kulturmiljø.
 - 3 Originalitet - Fremstår originalt i form og udtryk.
 - 3 Tilstand - God.
-
- 3 Bevaringsværdi - Velproportioneret villahus, som fremstår originalt. Del af et kulturmiljø.**

Foto



Situationsplan



SAVE - kortlægning og registrering af bevaringsværdier

Bygningsoplysning

Adresse: Stationsvej 6, 4050 Skibby
Anvendelse: Fritliggende énfamilieshus
Opførelsesår: 1930
Beskrivelse: Rødt murstenshus med sortglaseret tegltag og kanap i frontispicen.

Registreringsdato: April 2017

Vurdering

- 3 Arkitektonisk - Bedre Byggeskik inspireret villahus med originale proportioner og kanap på frontispicen.
- 5 Kulturhistorisk - Intet kendt.
- 2 Miljømæssig værdi - Del af et kulturmiljø.
- 3 Originalitet - Fremstår originalt i form og udtryk.
- 3 Tilstand - God.
- 3 **Bevaringsværdi - Bedre Byggeskik inspireret villahus, som fremstår originalt i form og udtryk. Del af et kulturmiljø.**

Foto



Situationsplan



SAVE - kortlægning og registrering af bevaringsværdier

Bygningsoplysning

Adresse: Stationsvej 7, 4050 Skibby
Anvendelse: Fritliggende énfamilieshus
Opførelsesår: 1940
Beskrivelse: Orangepudset murstenshus med sort fibercementtag. Ombygget i 1989.

Registreringsdato: April 2017

Vurdering

- 4 Arkitektonisk - Klassicistisk inspireret bygning med mansardtag.
- 3 Kulturhistorisk - Har været anvendt som pensionat, privat plejehjem.
- 2 Miljømæssig værdi - Del af et kulturmiljø.
- 3 Originalitet - Fremstår originalt i form og udtryk. Dog med nyere tilbygning på bagsiden.
- 3 Tilstand - God.
- 3 Bevaringsværdi - Velbevaret klassicistisk inspireret bygning, som fremstår originalt i form og udtryk. Del af et kulturmiljø.**

Foto



Situationsplan



SAVE - kortlægning og registrering af bevaringsværdier

Bygningsoplysning

Adresse: Stationsvej 12, 4050 Skibby
Anvendelse: Anden bygning til helårsbeboelse
Opførelsesår: 1921
Beskrivelse: Gulpudset murstenshus med rødbrunt tegltag og sprossede vinduer.

Registreringsdato: April 2017

Vurdering

2 Arkitektonisk - Velproportioneret længehus med symmetrisk facadeudtryk og med frontispice.

2 Kulturhistorisk - Opført som posthus og fungerede som sådan frem til 1980.

2 Miljømæssig værdi - Del af et kulturmiljø.

2 Originalitet - Originalt i form og udtryk. Originale bygningsdetaljer i taggesims og hoveddør.

4 Tilstand - God. Dog er vinduesrammerne slidte.

2 **Bevaringsværdi -** Velbevaret længehus med originale bygningsdetaljer.
Del af et kulturmiljø.

Foto



Situationsplan



SAVE - kortlægning og registrering af bevaringsværdier

Bygningsoplysning

Adresse: Stationsvej 13, 4050 Skibby
Anvendelse: Fritliggende énfamilieshus
Opførelsesår: 1930
Beskrivelse: Murstenshus med tegltag.

Registreringsdato: April 2017

Vurdering

- 3 Arkitektonisk - Velproportioneret længehus med markeret hovedindgang med frontispice.
 - 2 Kulturhistorisk - Opført som stationsbygning til den sjællandske midtbanes strækning Hvalsø-Frederikssund, som blev indviet 17/11 1928 og nedlagt 14/5 1936.
 - 2 Miljømæssig værdi - Del af et kulturmiljø.
 - 2 Originalitet - Fremstår originalt i form og udtryk med originale bygningselementer og original vinduessætning.
 - 4 Tilstand - god, dog med slidte bygningselementer.
-
- 2 **Bevaringsværdi** - **Velproportioneret længehus, som fremstår originalt i form og udtryk. Del af et kulturmiljø.**

Foto



Situationsplan



SAVE - kortlægning og registrering af bevaringsværdier

Bygningsoplysning

Adresse: Hovedgaden 17, 4050 Skibby
Anvendelse: Bygning til kontor, handel, lager herunder offentlig administration.
Opførelsesår: 1907
Beskrivelse: Gulpudset murstenshus med rødbrunt tegltag. Ombygget i 1996.

Registreringsdato: April 2017

Vurdering

- 3** Arkitektonisk - Velproportioneret længehus med symmetrisk placeret frontispice, men asymmetrisk vinduessætning.
 - 3** Kulturhistorisk - Opført som kombinationsvilla med bolig og butik i stueetagen. I mange år "Kontantforretningen".
 - 3** Miljømæssig værdi - Ligger centralt og er en del af bymidten.
 - 3** Originalitet - Fremstår originalt i form og udtryk. Oprindelig med smallere butiksvinduer.
 - 3** Tilstand - God.
-
- 3** **Bevaringsværdi** - Velproportioneret længehus, som fremstår originalt i form og udtryk.

Foto



Situationsplan



SAVE - kortlægning og registrering af bevaringsværdier

Bygningsoplysning

Adresse: Hovedgaden 19, 4050 Skibby
Anvendelse: Bygning til erhvervsmæssig produktion vedrørende industri, håndværk m.v.
Opførelsesår: 1944
Beskrivelse: Gul murstensindustribygning. Ombygget i 1964.

Registreringsdato: April 2017

Vurdering

- 3 Arkitektonisk - Klassisk mindre industribygning.
- 2 Kulturhistorisk - Den oprindelige mejeribygnings brændte i 1943. Den nuværende bygning blev opført umiddelbart derefter. Da Skibby andelsmejeri blev nedlagt i 1965 blev bygningerne solgt og herefter brugt som maskinfabrik. Arkitekt D. Thomsen, Roskilde.
- 3 Miljømæssig værdi - Centralt beliggenhed i bymidten.
- 3 Originalitet - Fremstår originalt i form og med et markant industrielt udtryk, herunder med store jernsprossede vinduesflader, der gav et godt lysindfald i produktionslokalerne. Den fritstående skorsten er ligeledes en markant bygningsmarkør.
- 5 Tilstand - Manglende vedligeholdelse.
- 3 Bevaringsværdi - Original mindre industribygning, centralt placeret i byen.

Foto



Situationsplan

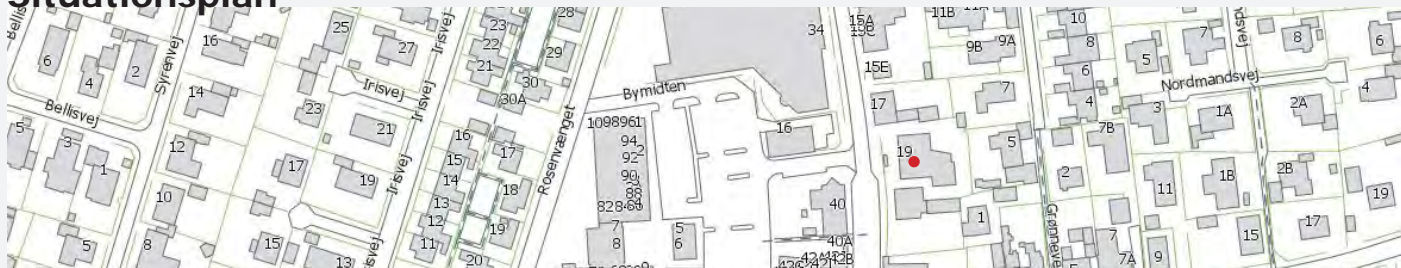

SAVE - kortlægning og registrering af bevaringsværdier

Bygningsoplysning

Adresse: Hovedgaden 29A, 4050 Skibby
Anvendelse: Bygning til beboelse og forretning
Opførelsesår: 1938
Beskrivelse: Rødt murstenshus i to etager med rødbrunt tegltag. Ombygget i 2006.

Registreringsdato: April 2017

Vurdering

- 3 Arkitektonisk - Funktionalistisk inspireret bygning i 2½ etager med udhæng og markeret hovedindgang.
- 3 Kulturhistorisk - Opført som bolig og forretning i stueetagen.
- 3 Miljømæssig værdi - Central placeret i byen.
- 3 Originalitet - Fremstår originalt i form og udtryk med originale bygningselementer i facaden bl.a. indgangspartiet og hjørnevindue. Dog med ny markant skiltning på facaden.
- 3 Tilstand - God.
- 3 Bevaringsværdi - Funktionalistisk inspireret bygning, som fremstår originalt i form og udtryk. Ligger centralt i byen.

Foto



Situationsplan



SAVE - kortlægning og registrering af bevaringsværdier

Bygningsoplysning

Adresse: Hovedgaden 47, 4050 Skibby
Anvendelse: Bygning til kontor, handel, lager herunder offentlig administration.
Opførelsesår: 1883
Beskrivelse: Rødt murstenshus med sort fibercementtag.

Registreringsdato: April 2017

Vurdering

- 3** Arkitektonisk - Velproportioneret længehus med markante takkede gavle.
- 4** Kulturhistorie - Arvefæste under stamhuset Egholm. Opført som manufakturhandel med butikslokale.
- 4** Miljømæssig værdi - Centralt beliggende i byen og giver karakter til gadeforløbet. Del af et kulturmiljø.
- 3** Originalitet - Fremstår originalt i form og udtryk med markante takkede gavle. Dog med nyere skiltning og markant ny butiksfacade. Nye vinduer og ny tagbeklædning.
- 3** Tilstand - God.
- 3** Bevaringsværdi - Velproportioneret længehus med markante gavle og centralt beliggende i byen. Del af et kulturmiljø.

Foto



Situationsplan



SAVE - kortlægning og registrering af bevaringsværdier

Bygningsoplysning

Adresse: Hovedgaden 70, 4050 Skibby
Anvendelse: Bygning til kontor, handel, lager herunder offentlig administration.
Opførelsesår: 1892
Beskrivelse: Gulpudset bindingsværkshus med udvendigt synligt træværk og rødbrunt teglstenstag.

Registreringsdato: April 2017

Vurdering

- 3 Arkitektonisk - Velbevaret bindingsværkshus med synligt bindingsværk i facaden.
- 2 Kulturhistorisk - Smedje i 1906 og senere i 1938 brugt som isenkræmmer.
- 3 Miljømæssig værdi - Længehuset giver karakter til Hovedgadens gadeforløb. Del af et kulturmiljø.
- 3 Originalitet - Fremstår originalt i form. Dog med nye vinduer, vinduessætninger og ny tagbeklædning.
- 3 Tilstand - God.

- 3 **Bevaringsværdi - Velbevaret bindingsværkshus, som giver karakter til Hovedgadens gadeforløb. Del af et kulturmiljø.**

Foto



Situationsplan



SAVE - kortlægning og registrering af bevaringsværdier

Bygningsoplysning

Adresse: Hovedgaden 72, 4050 Skibby
Anvendelse: Fritliggende énfamiliehus
Opførelsesår: 1939
Beskrivelse: Rødt murstenshus med rødt tegltag.

Registreringsdato: April 2017

Vurdering

- 3 Arkitektonisk - Velproportioneret gavlhus med sprossede vinduer og altan i frontgavl.
- 5 Kulturhistorisk - Intet kendt.
- 3 Miljømæssig værdi - Gavlhuset skiller sig ud fra gadens øvrige huse og giver på den måde karakter til gadeforløbet.
- 3 Originalitet - Fremstår originalt i form og udtryk.
- 3 Tilstand - God.
- 3** Bevaringsværdi - Velproportioneret gavlhus, som fremstår originalt i form og udtryk. Del af et kulturmiljø.

Foto



Situationsplan

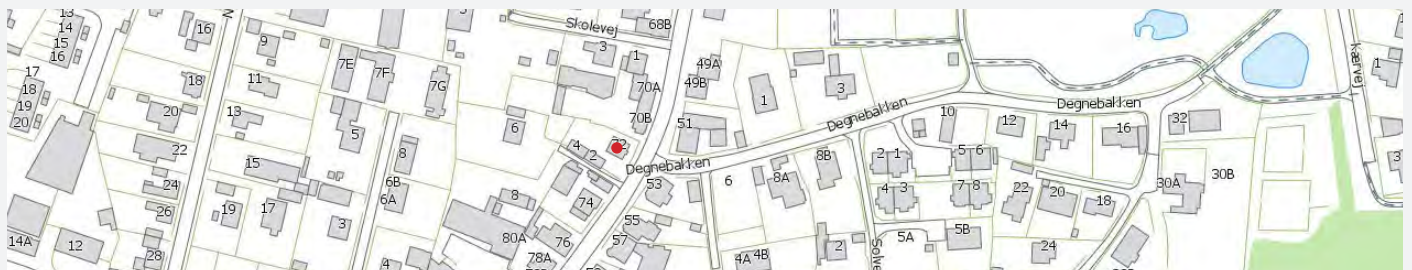

SAVE - kortlægning og registrering af bevaringsværdier

Bygningsoplysning

Adresse: Selsøvej 4A, 4050 Skibby
Anvendelse: Fritliggende énfamiliehus
Opførelsesår: 1871
Beskrivelse: Gult murstenshus med rødbrunt tegltag. Ombygget i 1990.

Registreringsdato: April 2017

Vurdering

- 2 Arkitektonisk - Længehus i nyklassicistisk stil med kampestenssokkel.
- 2 Kulturhistorisk - Opført som præstebolig.
- 2 Miljømæssig værdi - Præsteboligen ligger i tilknytning til kirken og centralt i byen. Del af et kulturmiljø.
- 3 Originalitet - Fremstår originalt i form og udtryk. Dog er de oprindelige 4 skorstene udskiftet med én stor.
- 3 Tilstand - God.
- 2 **Bevaringsværdi** - **Velbevaret længehus. Del af et kulturmiljø og en af de bærende bygninger i miljøet.**

Foto



Situationsplan



SAVE - kortlægning og registrering af bevaringsværdier

Bygningsoplysning

Adresse: Selsøvej 4B, 4050 Skibby
Anvendelse: Bygning til undervisning og forskning.
Opførelsesår: 1871
Beskrivelse: Gult murstenshus med stråtag. Ombygget i 2013.

Registreringsdato: April 2017

Vurdering

- 2 Arkitektonisk - Velproportioneret længebygning med vinkelbygning og stråtag.
- 2 Kulturhistorisk - Opført som del af præsteboliges samlede anlæg og har kulturel sammenhæng med byens kirke.
- 2 Miljømæssig værdi - Byens sognegård og ligger i tilknytning til præsteboligen og kirken, centralt i byen. Del af et kulturmiljø.
- 4 Originalitet - Kraftigt ombygget med respekt for sin oprindelse, dog er de hvidsprossede vinduer i facaden fremmede i forhold til husets oprindelige anvendelse som staldbygning.
- 3 Tilstand - Velholdt.
- 2 **Bevaringsværdi** - **Velproportioneret længehus med vinkelbygning. Gennemrenoveret med respekt for sin oprindelse. Del af et kulturmiljø.**

Foto



Situationsplan



SAVE - kortlægning og registrering af bevaringsværdier

Bygningsoplysning

Adresse: Skuldelevvej 6, 4050 Skibby
Anvendelse: Fritliggende énfamiliehus
Opførelsesår: 1921
Beskrivelse: Hvidpudset murstenshus med rødglaseret tegltag.

Registreringsdato: April 2017

Vurdering

- 3 Arkitektonisk - Bedre Byggeskik inspireret murermestervilla med sammenbygget garagebygning tilpasset husets arkitektur, så det fremstår som et samlet lille anlæg.
- 5 Kulturhistorisk - Intet kendt.
- 4 Miljømæssig værdi - Anlæggets lukkede facade giver gadeforløbet karakter.
- 3 Originalitet - Fremstår originalt i form og udtryk. Dog med nye vinduer og ny tagbeklædning.
- 2 Tilstand - Velholdt.

- 3 **Bevaringsværdi** - Velproportioneret Bedre Byggeskik inspireret murermestervilla med sammenbygget garage. Fremstår som et samlet lille anlæg og giver karakter til gadeforløbet.

Foto



Situationsplan



SAVE - kortlægning og registrering af bevaringsværdier

Bygningsoplysning

Adresse: Saltsøvej 5, 4050 Skibby
Anvendelse: Fritliggende énfamilieshus
Opførelsesår: 1864
Beskrivelse: Gulpudset murstenshus med sort tegltag.

Registreringsdato: April 2017

Vurdering

- 3 Arkitektonisk - Længehus med karakteristiske gavle.
- 4 Kulturhistorie - Opført som stuehus til Pilehavegården.
- 3 Miljømæssig værdi - Centralt beliggende i byen.
- 3 Originalitet - Fremstår originalt i form og udtryk med særlige bygningsdetaljer i gavle. Dog med filset og malet facade. Ny tagbeklædning med udhæng, som dækker den originale gesims. Pudset kampestenssokkel.
- 4 Tilstand - God.
- 3 Bevaringsværdi - Originalt længehus med karakteristiske originale gavle.

Foto



Situationsplan



SAVE - kortlægning og registrering af bevaringsværdier

Bygningsoplysning

Adresse: Hovedgaden 43, 4050 Skibby
Anvendelse: Dobbeltthus (lodret adskillelse mellem enheder)
Opførelsesår: 1900 / 1829
Beskrivelse: Hvidpudset Murstenshus med sort fibercementtag.

Registreringsdato: April 2017

Vurdering

- 4 Arkitektonisk - Velproportioneret længehus med frontspice asymmetrisk placeret i facaden.
- 3 Kulturhistorie - Opført som den første skolebygning i byen.
- 2 Miljømæssig værdi - Centralt beliggende i byen tæt ved kirken. Del af et kulturmiljø.
- 3 Originalitet - Fremstår delvist originalt. Oprindeligt var huset opført med stråtag og symmetrisk opført over frontspicen. Dog er husets overordnede udtryk og form bevaret i taghældning og facadeudtryk.
- 3 Tilstand - God.
- 3 Bevaringsværdi - Velproportioneret længehus delvist originalt i form og udtryk. Opført som den første skole i Skibby. Del af et kulturmiljø.

Foto



Situationsplan



SAVE - kortlægning og registrering af bevaringsværdier

Bygningsoplysning

Adresse: Hovedgaden 46, 4050 Skibby
Anvendelse: Bygning til hotel, restaurant, vaskeri, frisør og anden servicevirksomhed.
Opførelsesår: 1877
Beskrivelse: Gulpudset murstenshus med rødbrunt tegltag. Ombygget i 1987.

Registreringsdato: April 2017

Vurdering

- 4 Arkitektonisk - Velproportioneret længehus.
 - 2 Kulturhistorie - Opført som apotek.
 - 3 Miljømæssig værdi - Centralt beliggende i byen.
 - 4 Originalitet - Fremstår originalt i form, men med nye bygningsmaterialer på tag og facade.
 - 5 Tilstand - Mindre velholdt.
-
- 3 **Bevaringsværdi** - Velproportioneret længehus, som fremstår originalt i form. Centralt beliggende i byen.

Foto



Situationsplan



SAVE - kortlægning og registrering af bevaringsværdier

Bygningsoplysning

Adresse: Selsøvej 9, 4050 Skibby
Anvendelse: Flerfamiliehus (vandret adskillelse mellem enheder)
Opførelsesår: 1920
Beskrivelse: Gult murstenshus med rødbrunt fibercementtag. Ombygget i 1988.

Registreringsdato: April 2017

Vurdering

- 3 Arkitektonisk - Velproportioneret stuehus med kampestenssokkel og bygningsdetaljer i murværk.
- 3 Kulturhistorie - Opført som stuehus til Hunegården.
- 4 Miljømæssig værdi - Ligger tilbagetrukket fra vejen.
- 3 Originalitet - Fremstår originalt i form og udtryk med blankt murværk, oprindelige vinduessætninger dog er enkelte vinduer udskiftet med dør.
- 3 Tilstand - God.
- 3 Bevaringsværdi - Velproportioneret stuehus som fremstår originalt i form og udtryk.

Foto



Situationsplan



SAVE - kortlægning og registrering af bevaringsværdier

Bygningsoplysning

Adresse: Hovedgaden 35, 4050 Skibby
Anvendelse: Flerfamiliehus (vandret adskillelse mellem enhederne)
Opførelsesår: 1878
Beskrivelse: Gulpudset murstenshus med sort cementstenstag og tilbygget trappeopgang.

Registreringsdato: April 2017

Vurdering

- 3 Arkitektonisk - Velproportioneret stuehus med en tilbygget trappeopgang på gavlen.
- 3 Kulturhistorie - Kykkegård. Stuehus til tidligere arvefæstegård under Københavns Universitet.
- 3 Miljømæssig værdi - Centralt beliggende ved Bystrædet. Den foranliggende bygning tager dog bygningens udsyn fra vejen.
- 3 Originalitet - Fremstår originalt i form og udtryk. Nyt tag og tilbygget trappeopgang fra før 1950.
- 3 Tilstand - God.
- 3 Bevaringsværdi - Velproportioneret stuehus, som fremstår originalt i form og udtryk. Centralt beliggende i byen.**

Foto



Situationsplan

