

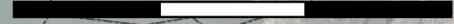

0 2,5 5 7,5 km



Frederikssund Kommune

BIODIVERSITETSPULJE 2021

Indkomne ansøgninger og tildeling af støtte

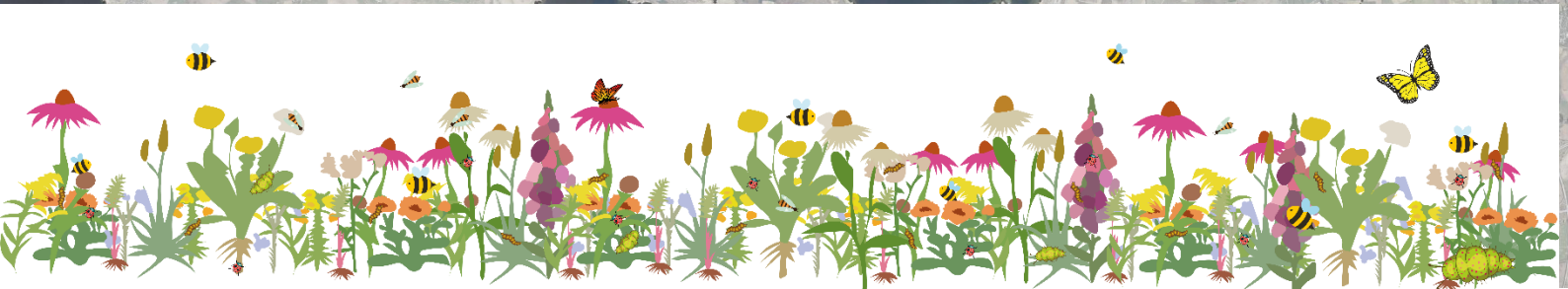
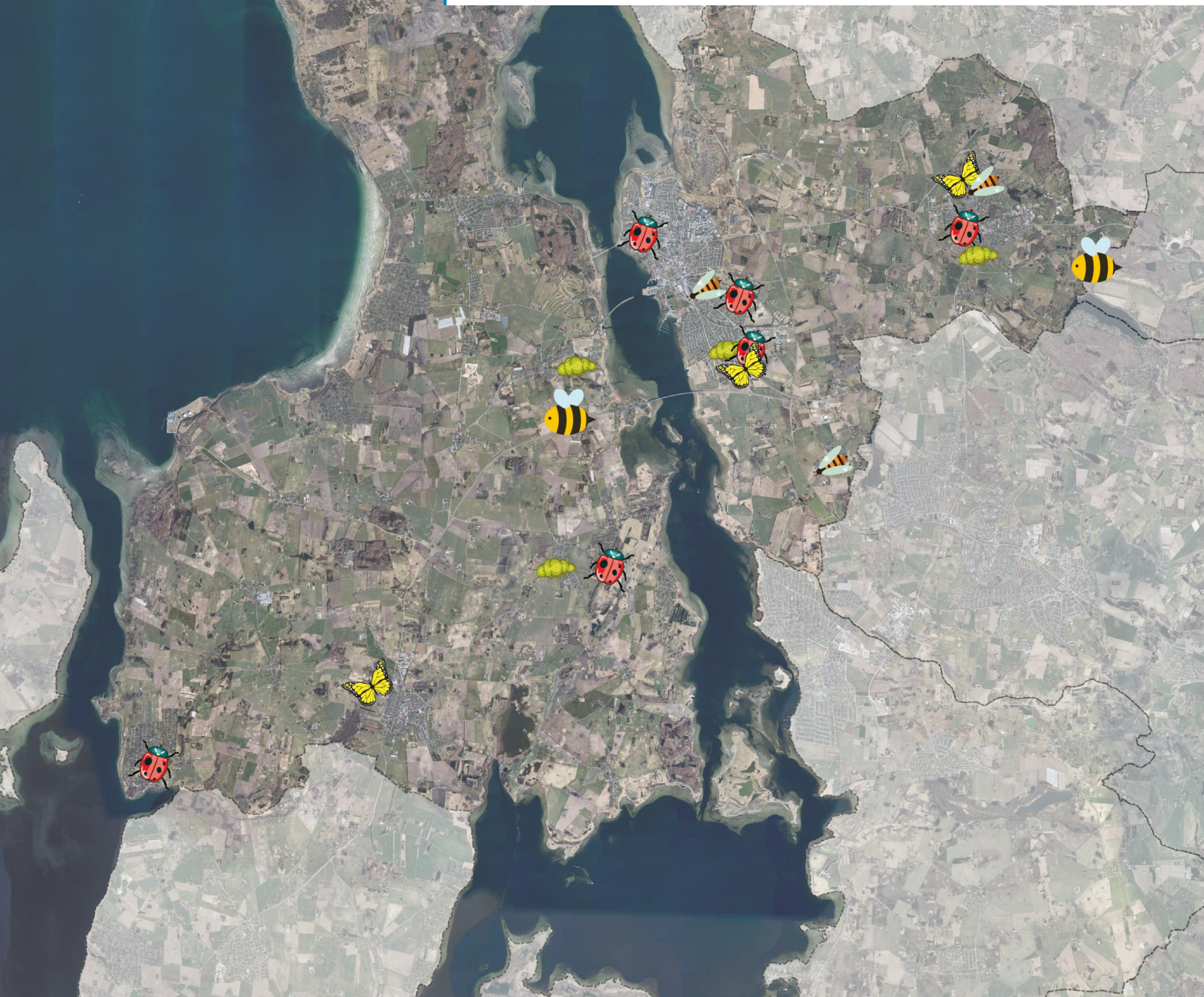

Indholdsfortegnelse

Baggrund.....	2
Vild Kommune-konkurrence	2
Frederikssund Kommunes Biodiversitetspulje.....	2
Støttekriterier	3
Tildelingskriterier	4
Udvalgte projekter	4
Biodiversitet i ny grundejerforening Esrogård	6
Etablering af "Sommerfugle-eng" og "Vild sansesti" i Børnehuset Gyldensten.....	7
BIODIVERSITET i den almene boligforening Morelhaven, Slangerup	8
Brantegårds Biodiverse Blomstersti og grønne område.....	9
Oprensning af tilgroet sø.....	10
Optimering af levesteder for Skibbys bier, harer og råvildt.....	11
Projekter der ikke opnåede støtte	12
Bilag 1 - Overvejelser ved pointtildeling i forbindelse med tildelingskriterier.	13

Kolofon

Titel: Biodiversitetspulje 2021 - Indkomne ansøgninger og tildeling af støtte

Udgivelsesår: april 2022

Udarbejdet af Natur360: Laura E. Beck, Anders N. Michaelsen og Ronja Pedersen

Forside: Fordelingen af samtlige indkomne projekter til Biodiversitetspuljen 2021

Kort indeholder data fra SDFE: WMS_OrtofotoForår



Baggrund

Biodiversiteten handler om biologisk mangfoldighed i naturen, det vil sige om frøer, fisk i havet, blomster og urter, om fugle og insekter.

De menneskelige aktiviteter påvirker den biologiske mangfoldighed, blandt andet i form af den ændrede arealanvendelse, hvor vi har konverteret flere arealer til landbrug, byudvikling, infrastruktur og industri.

I Danmark og på verdensplan er biodiversiteten under pres, og mange af vores dyre- og plantearter risikerer at uddø, hvis der ikke gøres en aktiv indsats for at bevare naturen.



Vild Kommune-konkurrence

Miljøminister Lea Wermelin har igangsat en stor landsdækkende kommunekonkurrence under overskriften "Sammen om et VILDERE Danmark". Vild Kommune-konkurrencen skal motivere og inspirere danskerne i kampen om at skabe mere vild natur.

Den kommune i Danmark, som bidrager med det mest fantastiske biodiversitetsprojekt, vinder 1 million kroner til at skabe mere natur og biodiversitet for.

Frederikssund Kommune har i forbindelse med Vild Kommune-konkurrencen bl.a. igangsat følgende tiltag:

- Udarbejdelse af ny Strategi for Naturforvaltning, der sikrer, at biodiversitet og natursyn indtænkes i den langsigtede planlægning
- Oprettelse af en Biodiversitetspulje, hvorfra der kan tildeles midler til borgerdrevne projekter, der har til formål at bidrage til at øge biodiversiteten og inspirere andre i kommunen

Frederikssund Kommunes Biodiversitetspulje

Frederikssund Kommunes Biodiversitetspulje 2021 var på i alt 300.000,- til uddeling.

Der var ansøgningsmulighed i perioden 1. oktober til 15. november, og ansøgning foregik elektronisk via kommunens hjemmeside.



Støttekriterier

For at være kvalificeret til at opnå støtte skulle et indsendt projektforslag overholde nedenstående støttekriterier:

- Ansøger skal være bosiddende i Frederikssund Kommune
- Den påtænkte aktivitet foregår på eller vedrører et areal i Frederikssund Kommune
- Der er ikke allerede opnået støtte til den ansøgte aktivitet fra anden side
- Den påtænkte aktivitet kommer Frederikssund Kommunes borgere til gode
- Der er søgt inden for ansøgningsfristen
- Der er søgt via et særligt ansøgningskema på kommunens hjemmeside
- Der er vedlagt to tilbud, der svarer til de ansøgte udgifter
- Der ikke er risiko for, at den ansøgte aktivitet kan gøre skade på naturen på arealet eller på omgivende natur
- Der er indhentet de nødvendige tilladelser fra myndigheder til at kunne gennemføre aktiviteten
- Projektet ikke er i strid med lovgivning, Frederikssund Kommunes planer og strategier eller lokale interesser knyttet til arealet
- Der er indhentet tilladelse fra lodsejer til den ansøgte aktivitet, hvis ikke ansøger selv er lodsejer
- Der er ikke knyttet kommercielle formål eller aktiviteter til projektet eller dets realisering
- Det ansøgte støttebeløb ligger mellem 10.000 kr. og 100.000 kr.
- Aktiviteterne er ikke allerede realiseret inden tilsagn.

Ved ansøgningsfristen var der modtaget 20 ansøgninger fordelt over størstedelen af kommunen, og der var samlet ansøgt om støtte for 780.017,- kr.

Efter ansøgningsfristen blev der indhentet supplerende oplysninger fra nogle af de indsendte projekter, så det kunne afgøres om projekterne var kvalificerede til at opnå støtte.

Flere projekter opfyldte ikke støttekriterierne, og udgik derfor fra den videre proces. Se listen side 13 med projekter, der ikke opnåede støtte.

I alt er der uddelt 237.711,50 kr. fordelt på 6 projekter pr. 22. december 2021. Projekt nr. 12 Ådalens skole med det største antal point har trukket sig ud af støtteordningen, da de fik tildelt støtte andet steds fra. Det kunne ikke nås, at tildele eventuel støtte indenfor budgetåret til andre projekter med færre point, da de manglede et tilbud for at opnå støtte.



Tildelingskriterier

Alle kvalificerede projektforslag indsendt til Frederikssund Kommunes Biodiversitetspulje er blevet vurderet ud fra de følgende 10 tildelingskriterier:

1. Forbedrer levesteder eller øger fødegrundlaget for biodiversiteten
2. Skaber sammenhæng mellem naturområder eller indeholder arealer, der udvider eksisterende natur eller indeholder arealer udpeget som Grønt Danmarkskort
3. Giver vedvarende effekt for biodiversiteten
4. Styrker fællesskab i lokalsamfund
5. Inddrager frivillige
6. Har en stor formidlende effekt
7. Kræver ikke vedvarende pleje eller ansøger påtager sig ansvaret for den fortsatte pleje jf. en beskrevet plejeplan
8. Suppleres med privat medfinansiering eller medgået tid fra frivillige
9. Skaber synergi med andre målsætninger som fx klimaindsats, friluftsliv, sundhed, uddannelse eller trivsel
10. Er nytænkende i forhold til at skabe engagement om biodiversitet eller har karakter af koncept, der kan spredes til andre i kommunen.

Der er for hvert tildelingskriterierne tildelt point på 0-5, hvoraf 5 er højest mulige score, se også bilag 1.

På baggrund af den samlede pointsum er udvalgt hvilke projekter, der har fået tildelt puljemidler.

Udvalgte projekter

De udvalgte projekter fordeler sig nogenlunde over hele kommunen - dog er den nordlige del af Hornsherred ikke repræsenteret.

Projekt nr. 14: Biodiversitet i ny grundejerforening Esrogård i Gerlev, Stenøvej 24, 3630 Jægerspris

Projekt nr. 2: Etablering af "Sommerfugle-eng" og "Vild sansesti" i Børnehuset Gyldensten, Marbækvej 43A, 3600 Frederikssund.

Projekt nr. 11: BIODIVERSITET i Morelhaven, Morelvang 38, 3550 Slangerup.

Projekt nr. 10: Brantegårds Biodiverse Blomstersti og grønne områder, Egehøj 8, 3550 Slangerup

Projekt nr. 21: Oprensning af tilgroet sø, Torpevej 8, 4050 Skibby

Projekt nr. 8: Optimering af levesteder for Skibbys vildt, Saltsøvej 16, 4050 Skibby



Figur 1 Biodiversitetspuljen 2021 udvalgte Projekter. Blå: Biodiversitet i ny grundejerforening Esrogård. Lys grøn: Etablering af "Sommerfugle-eng" og "Vild sansesti" i børnehuset Gyldensten. Mørk grøn: Biodiversitet i den almene boligforening Morelhaven, Slangerup. Gul: Brantegårds Biodiverse Blomstersti og grønne område. Orange: Oprensning af tilgroet sø mv. Lilla: Optimering af levesteder for Skibbys bier, harer og råvildt.

Projekt nr. 14: Biodiversitet i ny grundejerforening Esrogård –

Stenøvej 24, 3630 Jægerspris



Projektet 'Biodiversitet i Esrogård' omfatter en omlægning af eksisterende græsplæner til blomsterenge for at fremme biodiversiteten. Projektet tilsigter at skabe passage mellem skov og natur ved regnvandsbassiner, så der er en sammenhængende kile til dyrelivet.

Projektetablering

Projektet ønskes etableret på en græsflade, uden den store variation i plante og dyreliv på nuværende tidspunkt. Jorden skal klargøres til udsåning af hjemmehørende frø. Herudover er der planlagt etablering af insekthotel, som tilgodeser flere forskellige slags organismer, samt opsætning af formidlende skilte på arealet.

Begrundelse for udvælgelse

Projektet ligger i sammenhæng med eksisterende naturområder og forventes at have en positiv effekt for biodiversiteten. Det indeholder desuden formidlingselementer målrettet områdets beboere og besøgende.

Projektet har indtænkt frøblandinger med hjemmehørende danske arter. Projektet har en vedvarende karakter og har potentiale for at udvikle sig over flere år.

Tildelt støttebeløb: 38.268,50 kr.

Projekt nr. 2: Etablering af "Sommerfugle-eng" og "Vild sansesti" i Børnehuset Gyldensten - Marbækvej 43A, 3600 Frederikssund

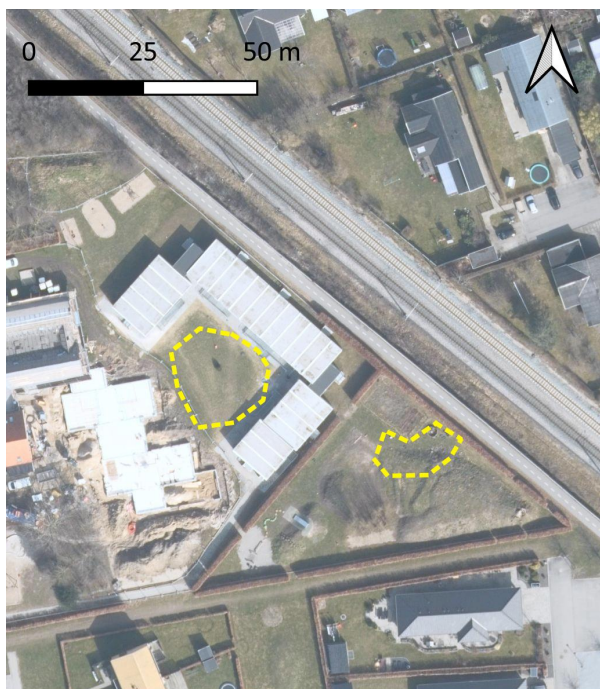

Projektet 'Etablering af "Sommerfugle-eng" og "Vild sansesti" i Børnehuset Gyldensten' består af 2 uafhængige projekter.

Projekt 1 er et ønske om en sommerfugleeng.

Projekt 2 er et ønske om en vild sansesti af hjemmehørende planter og stauder, der fremmer fødegrundlaget for bier og insekter.

Begge projekter har fået tildelt midler fra biodiversitetspuljen.

Projektetablering

Børnehuset Gyldensten vil selv stå for tilplantning og udsåning på "Sommerfugle-engen" og "Den vilde sansesti" samt den løbende vedligeholdelse af beplantningen.

Derudover inddrages institutionens børn og deres familier i processen omkring etablering og vedligeholdelse af "Sommerfugle-engen" og "Den vilde sansesti". Dette sker bl.a. gennem børnenes egen deltagelse samt vidensdeling og information til forældrene omkring processen.

Begrundelse for udvælgelse

Projektet forventes at have positiv effekt på biodiversiteten på lokal skala og har stor formidlingsmæssig værdi.

Ved at placere læringstavler i forbindelse med "Sommerfugle-engen" og "Den vilde sansesti" skabes der grundlag for et øget kendskab til de forskellige sommerfuglearter og insektlivet i området.

Det giver også mulighed for at gå på insektjagt og tilegne sig ny viden på egen hånd, både for børnene i institutionen samt privatpersoner, der benytter udearealerne uden for institutionens åbningstid.

Tildelt støttebeløb: 24.073,- kr.

Projekt nr. 11: BIODIVERSITET i den almene boligforening Morelhaven, Slangerup - Morelvang 38, 3550 Slangerup



Projektet 'BIODIVERSITET i den almene boligforening Morelhaven, Slangerup' omfatter en omlægning af et eksisterende græsareal til et område, der øger naturværdierne på fællesarealet.

Ved at etablere blomstereng øges biodiversiteten og mere natur inviteres ind i Morelhaven.

Projektetablering

Projektet består i at omlægge et græsareal til et blomsterområde, med hjemmehørende planter. Herudover skal der plantes frugttræer.

Derudover inddrages institutionens børn og deres familier i processen omkring etablering og vedligeholdelse af "Sommerfugle-engen" og "Den vilde sansesti". Dette sker bl.a. gennem børnenes egen deltagelse samt vidensdeling og information til forældrene omkring processen.

Begrundelse for udvælgelse

Projektet forventes at have positiv effekt på biodiversiteten samt værdi for fællesskabet i lokalsamfundet.

Tildelt støttebeløb: 30.000,- kr.

Projekt nr. 10: Brantegårds Biodiverse Blomstersti og grønne område - Egehøj 8, 3550 Slangstrup

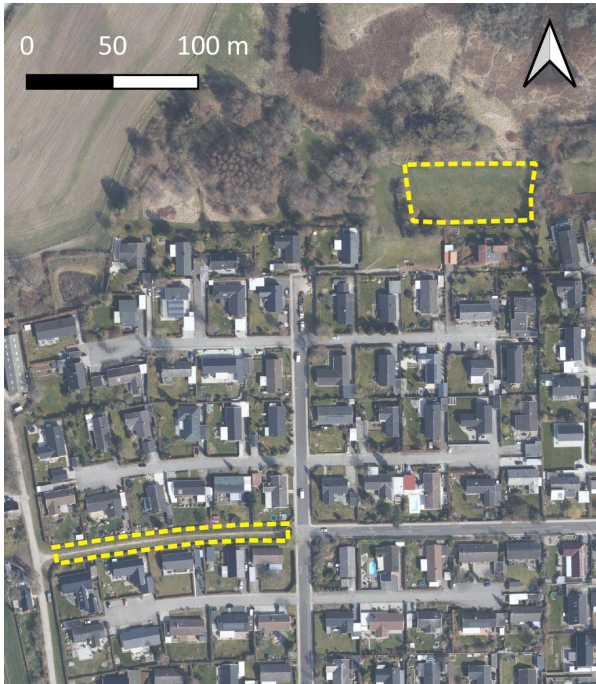

Projektet 'Brantegårds Biodiverse Blomstersti og grønne område' omfatter omlægning af to eksisterende græsarealer til blomsterområder.

Ved at etablere blomstereng øges biodiversiteten, og der skabes bedre sammenhæng for dyrelivet og nærliggende naturområde.

Projektetablering

Ved Brantegård blomstersti beliggende mellem Granhøj og Egehøj ønskes en ensartet græsflade omlagt til blomstereng. Frøblanding skal indeholde danske hjemmehørende arter. Herudover opsættes informationstavler og vild med vilje skilte.

Ved Brantegårds grønne område ønskes ca. 1000 m² omlagt til blomstereng, den endelige udformning af engstykkerne bliver lavet sammen med børn og unge fra familierne i grundejerforeningen.

Frøblanding skal indeholde danske hjemmehørende arter. Herudover opsættes informationstavler og vild med vilje skilte.

Begrundelse for udvælgelse

Projektet ligger i sammenhæng med eksisterende naturområder, det forventes at have positiv effekt for biodiversiteten og fællesskabet i lokalsamfundet samt god formidlingsmæssig værdi.

Tildelt støttebeløb: 34.125,- kr.

Projekt nr. 21: Oprensning af tilgroet sø - Torpevej 8, 4050 Skibby



Projektet 'Oprensning af tilgroet sø' omfatter en næringspåvirket sø under tilgroning med høje stauder. Derudover er der en del løv fra omkringliggende træer og buske, der har lagt sig som bundfald i søen, der ligeledes ønskes rensed op.

Søen er beskyttet af Naturbeskyttelseslovens § 3 (lyseblå).

Oprensningen skal gavne biodiversiteten og har således til formål at forbedre søens kvalitet som levested for insekter og smådyr i vandmiljøer.

Projektetablering

Østsiden af søen oprensnes med gravemaskine. Stauder og andet af botanisk værdi skånes. På de resterende brinkområder slås tagrør og dunhammer manuelt. Enkelte træer skoves for at give mere lysindfald og mindske løvnedfald i søen.

Oprensning må kun foretages i vinterhalvåret og alt oprenset materiale skal placeres udenfor området beskyttet af Naturbeskyttelseslovens § 3.

Begrundelse for udvælgelse

Projektet ligger i sammenhæng med eksisterende naturområder og forventes at have positiv effekt på biodiversiteten.

Tildelt støttebeløb: 90.000,- kr.

Projekt nr. 8: Optimering af levesteder for Skibbys bier, harer og råvildt - Saltsøvej 16, 4050 Skibby



Projektetablering

Græsareal ønskes omlagt til blomstereng på over 7.000 kvm. Dette vil formentlig have en positiv effekt på biodiversiteten.

Ansøger sørger selv for jordbehandling og tilskuddet tildeles til indkøb af frøblanding med danske hjemmehørende arter samt indkøb af hasselbuske.

Begrundelse for udvælgelse

Projektet ligger i sammenhæng med eksisterende naturområder og forventes at have en positiv effekt på biodiversiteten.

Tildelt støttebeløb: 22.245,- kr.

Projektet 'Optimering af levesteder for Skibbys bier, harer og råvildt' består af 2 dele.

Første del omfatter en omlægning af græsareal til blomstereng, for at skabe mere biodiversitet på arealet. Dette projekt har fået tildelt midler fra biodiversitetspuljen.

Anden del består af udplantning af bærbuske og haveplanter. Denne del har kun fået tildelt midler fra biodiversitetspuljen til indkøb af hasselbuske.

Projekter der ikke opnåede støtte:

Projekt nr. 1: Renovering af hjørner på Bakkevængets stamvej

På de 13 hjørner langs Bakkevængets stamvej vokser enebærbuske. Deres udseende er meget forskellige, og der ligger sveller langs kanten. De 13 hjørner skal fornyes, enebærbuske ønskes bortskaffet og ny beplantning etableres.

Det indgår at lave et mindre pilotprojekt på fællesarealet. Ideen er at bold- og petanquebaner fremover skal omkranses af vilde blomster/blomstereng, der grænser op til beplantningen rundt om arealet.

Projekt nr. 4: Workshop: Vi laver et bihotel i bambus

Projektet omfatter et lille foredrag om de bier, som vil flytte "på hotel" – og hvilke blomster de skal bruge. Derefter saves der bambus-huse og -rederør, og sliber dem, så bierne ikke river vingerne. Alle børn får deres bihotel med hjem.

De børn der går hjem med et bihotel har også fået en viden om, hvilke blomster der er gode for bierne, så de går hjem og påvirker deres forældre til at sørge for flere, gode nektar- og pollen-planter.

Projekt nr. 5: Fem Miyawaki skove i alle skoledistrikter

Der ønskes at etablere 5 Miyawaki skove i kommunen, en i hvert skoledistrikt i samarbejde mellem Grønne Nabofællesskaber, borgere, skoler, kommunen, og andre lokale foreninger som f.eks. Skibby Aktive og FNI.

Miyawaki skove, er skove som både øger biodiversiteten og som hurtigt optager CO₂.

Projekt nr. 6: Sommerfugleparadis i Nydningen

Der ønskes at anlægge et sommerfuglehabitat på ca. 25 m² i skovbørnehaven Nydningen.

Vision med projektet er at lave et attraktivt levested for sommerfugle og andre hjemmehørende arter og derved øge biodiversiteten. Endvidere vil projektet kunne skabe fokus på biodiversitet for børn og brugere af skoven.

Projekt nr. 7: Vilde blomster på skråning ved offentlig sti

Der ønskes at etablere et 30 meter langt vildt blomsterbed på skråningen mellem ansøgers grund og offentlig sti mod Muldager-kvarteret.

Det vil skabe stor glæde for både insekter og forbipasserende samt bidrage til bestøvning af alle de nyplantede frugttræer i de nyetablerede haver på Alfabetvej.

Projekt nr. 9: Markeng ved indgangen til Frederikssund Syd via supercykelstien

Projektet vil omdanne en alm. græsplæne i et hjørne af grundejerforeningen til en markeng med højt græs og vilde blomster til nytte for insekter samt forventes at forskønne området.

Der har været kontakt med en biavler i Frederikssund, som gerne vil opstille stader når markengen er etableret. Opsætning af informationsskilt er også indtænkt i projektet.

Projekt nr. 12: En vild Ådal- Et naturprojekt med læringsdimension på Ådalens Skole

Med afsæt i ønsket om at skabe et differentieret læringsrum, som kobles til aktuel debat og nationale problemstillinger, ønsker Ådalens Skole at etablere og aktivere et naturområde inden for rammerne af en vildere og mere varieret natur.

Projekt nr. 13: Læhegn, frugtbuske og frugttræer

Aktive Skuldelev har ansøgt kommunen om at få området til brug for skolehaver, skateboardbane og hundelegeplads. Projektet søger tilskud til etablering af skolehaven. I skolehaven er det planlagt at plante læbælte, frugttræer og frugtbuske samt planter som fx bjergmynte og krokus.

Projekt nr. 15: Workshop: Forårets første bier

Børnehaver inviteres til en dag om "Forårets første bier". Her kommer de til at lære om humlebier og de første solitærbier, ser små film, og får et kig ind i bihotellerne, hvor der ligger bier og pupper, klar til at blive "født".

Når de går hjem, får de en "Bi-goodiebag" med til børnehaven.

Projekt nr. 16: Workshop: Børn lægger løg til forårets humlebier.

Børnehaver inviteres på en dag om "Bier, Blomster og Blomsterløg". Her tales der om humlebier, og ses små film med dem og krokus. Dernæst går de i haven og lægger krokusløg.

Når børnene går hjem, får de en "Bi-goodiebag" med, som indeholder krokusløg, frø, engangs-rederør og en bi-plakat.

Projekt nr. 17: Biodiversitet i forhaven mod vejen

I dette projekt søges der midler til at få ryddet forhaven ud mod vejen og lave en pæn lille æblelund med vilde blomster nedenunder. Det kan skabe bedre levevilkår for bierne, der skal også etableres et insekthotel.

Projekt nr. 18: Vild natur i haven

Der ønskes at skabe en vild have som tiltrækker bier, sommerfugle og smådyr med plads til naturen på ca. 1400 m2 sommerhusgrund omkranset af store træer.

Projekt nr. 19: Blomstervejen

Der ønskes midler til at skabe bedre forhold for dyrelivet. Herunder beplantning med forskellige blomster, buske og træer, der blomstrer på forskellige tidspunkter.

Projekt nr. 20: Blomstereng

Andelsboligforening søger om at få midler til at omlægge et af deres græsarealer til blomstereng, for at øge biodiversiteten på arealet.

Bilag 1 - Overvejelser ved pointtildeling i forbindelse med tildelingskriterier.

1. forbedrer levesteder eller øger fødegrundlaget for biodiversiteten

Tager udgangspunkt i eksisterende beplantning, er der eksisterende natur, eller er det ren pløjemark.

0 = forbedrer ikke levesteder eller øger fødegrundlaget for biodiversiteten

1 = forbedrer i mindre grad levesteder eller øger fødegrundlaget for biodiversiteten

2 = forbedrer i nogen grad levesteder eller øger fødegrundlaget for biodiversiteten

3 = forbedrer i større grad levesteder eller øger fødegrundlaget for biodiversiteten

4 = forbedrer både levesteder og øger fødegrundlaget for biodiversiteten

5 = forbedrer i høj grad både levesteder og øger fødegrundlaget for biodiversiteten

2. skaber sammenhæng mellem naturområder eller indeholder arealer, der udvider eksisterende natur eller indeholder arealer udpeget som Grønt Danmarkskort

0 = over 300 m til nærmeste naturareal

1 = 200-300 m til nærmeste naturareal

2 = 100-200 m til nærmeste naturareal

3 = maks. 100 m til nærmeste naturareal

4 = Arealet grænser op til naturareal

5 = Arealet ligger midt i et naturareal

3. giver vedvarende effekt for biodiversiteten

0 = Projektet har en negativ effekt for biodiversiteten fremadrettet

1 = Projektet har en tvivlsom effekt for biodiversiteten

2 = Projektet har en lille vedvarende effekt for biodiversiteten

3 = Projektet vurderes potentielt at have en vedvarende effekt for biodiversiteten, men det er tvivlsomt ud fra beskrivelse om den kan realiseres med sikkerhed.

4 = Projektet vurderes at have en vedvarende effekt for biodiversiteten. Der bliver i ansøgningen taget højde for vedvarende pleje og tanker om kontinuitet

5 = Projektet vurderes at have en stor og vedvarende effekt for biodiversiteten

4. styrker fællesskab i lokalsamfund

0 = Projektet har negativ påvirkning på lokalsamfundet

1 = Projektet skaber ikke fællesskabsfølelse i lokalsamfundet

2 = Projektet skaber potentielt en lille grad af fællesskabsfølelse i lokalsamfundet

3 = Projektet er med til, rent visuelt, at skabe en fællesskabsfølelse for lokalsamfundet

4 = Projektet inddrager lokalsamfundet i projektet og styrker fællesskabet

5 = Projektet vurderes i høj grad at inddrage og styrke fællesskabet i lokalsamfundet

5. inddrager frivillige

0 = Projektet formodes ikke at inddrage frivillige

1 = Projektet formodes at inddrage 1 frivillig

2 = Projektet formodes at inddrage 2-4 frivillige

3 = Projektet formodes at inddrage 5-10 frivillige

4 = Projektet formodes at inddrage 10-20 frivillige

5 = Projektet formodes at inddrage over 20 frivillige

6. har en stor formidlende effekt

0 = projektet har absolut ingen formidlingsværdi

1 = Projektet i sig selv har en meget lille formidlingsværdi

2 = Projektet i sig selv har en lille formidlingsværdi

3 = Projektet i sig selv har en formidlingsværdi

4 = I projektet er der indtænkt formidling i form af eks, informationstavler mm.

5 = Hele formålet med projektet er formidling og det vurderes at have en stor formidlende effekt

7. ikke kræver vedvarende pleje eller hvor ansøger påtager sig ansvaret for den fortsatte pleje jf. en beskrevet plejeplan

0 = projektet kan ikke vedligeholdes tilfredsstillende

1 = Ansøger vil ikke stå for vedvarende pleje

2 = Ansøger er urealistisk omkring forventninger til kommende pleje

3 = Ansøger vil stå for pleje, men der savnes uddybning af hvordan

4 = Projektet har taget højde for realistisk vedvarende pleje eller projektet har ikke behov for dette

5 = Ansøger påtager sig alt ansvar jf. ansøgning med udførlig plejeplan

8. suppleres med privat medfinansiering eller medgået tid fra frivillige

0 = suppleres ikke med privat medfinansiering eller medgået tid fra frivillige

1 = suppleres i mindre grad med privat medfinansiering eller medgået tid fra frivillige

2 = suppleres i nogen grad med privat medfinansiering eller medgået tid fra frivillige

3 = suppleres med privat medfinansiering OG medgået tid fra frivillige

4 = suppleres i større grad med privat medfinansiering eller medgået tid fra frivillige

5 = suppleres i større grad med privat medfinansiering og medgået tid fra frivillige

9. skaber synergi med andre målsætninger som fx klimaindsats, friluftsliv, sundhed, uddannelse eller trivsel

0 = ingen parametre tænkt ind i projektet

1 = 1 parameter tænkt ind

2 = 2 parametre tænkt ind

3 = 3 parametre tænkt ind

4 = 4 parametre tænkt ind

5 = alle 5 parametre er tænkt ind

10. er nytænkende i forhold til at skabe engagement om biodiversitet eller har karakter af koncept, der kan spredes til andre i kommunen.

0 = projektet er ikke nytænkende eller konceptskabende

1 = projektet er i mindre grad nytænkende eller konceptskabende

2 = projektet er i større grad nytænkende eller konceptskabende

3 = projektet er i større grad både nytænkende og konceptskabende

4 = projektet er i revolutionerende grad enten nytænkende eller konceptskabende

5 = projektet er i revolutionerende grad både nytænkende og konceptskabende